

# VÝROČNÍ ZPRÁVA 2016

## NEMOCNICE PÍSEK, A.S.

NEMOCNICE 21. STOLETÍ  
NEMOCNICE AKREDITOVÁNA SAK ČR  
AAA CZECH STABILITY AWARD



**Jihočeský kraj**

NEMOCNICE PÍSEK, A.S., KARLA ČAPKA 589, PÍSEK, 397 01  
ZAPSANÁ U KRAJSKÉHO SOUDU V ČESKÝCH BUDĚJOVICÍCH, ODD. B, VL. 1462.

IČ 26095190, WWW.NEMOPISEK.CZ, TEL. 382 772 111

Výroční zpráva  
Nemocnice Písek, a.s.  
2016





Vážené dámy, vážení pánové,

kdykoliv zavítám do písecké nemocnice, objeví se na mém obličejí upřímný úsměv. Nemám totiž pocit, že bych byl v nějakém ponurém a obyčejném zdravotnickém zařízení. Areál totiž působí jako příjemná oáza klidu. Vedení Nemocnice Písek navíc každoročně dělá vše proto, aby tomu tak zůstalo. Ani v loňském roce to nebylo jinak.

Nejprve ale k významnému úspěchu. Písecké nemocnici se podařilo získat akreditace pro nedonošenecké centrum, mamografické centrum a iktové centrum. I v dalším období tak bude v Jihočeském kraji platit, že tato pracoviště nabídnou všem pacientům nejkvalitnější péči.

Důležité také bylo, že v Nemocnici Písek začala výstavba pavilonu laboratoří. K jeho dokončení dojde v letošním roce. Práce potvrzují přibližně 42 týdnů a náklady vyjdou na 100 milionů korun včetně daně. Dokončením pavilonu se tak

písecká nemocnice stane monoblokem s laboratorně diagnostickou odborností. Díky tomu se urychlí sdílení činností napříč laboratořemi a výrazně se zkvalitní výsledky.

Opomenout nesmím ani vybudování urgentního příjmu iktového centra. Jeho pacienti jsou lidé s mozkovou mrtvicí z celých jižních Čech. Nově je tak zaručen co nejrychlejší postup při diagnostice a léčbě postižených osob. Nemocnice Písek vykazuje nejlepší celorepublikové výsledky při ošetření pacientů s mozkovou mrtvicí a nyní v tom může pokračovat.

V neposlední řadě je potřeba zmínit, že písecká nemocnice úspěšně využívá možnosti čerpání dotačních programů Evropské unie. Mohlo tak dojít k modernizaci přístrojového vybavení za 82 milionů korun nebo zrevitalizování zeleně v celém areálu.

A to přesně navazuje na to, o čem jsem mluvil hned v úvodu svého sloupku. Nemocnice Písek mi vytvoří, kdykoliv ji navštívím, upřímný úsměv na tváři. Doufám, že se to v následujících letech nezmění.

Mgr. Jiří Zimola,  
hejtman Jihočeského kraje



V jaké kondici jsou jihočeské nemocnice?

Každoroční výroční zprávy nám podávají přehled o výsledcích nemocnic v uplynulém roce. Sedíc nad bílým listem papíru mne napadlo podívat se na stav nemocnic v Jihočeském kraji poněkud komplexněji, v toku posledních 8 let, dlouhodobě. V jaké kondici jsou jihočeské nemocnice? Co se tedy povedlo díky špičkovému managementu nemocnic, stálému a profesionálnímu kádru lékařů a zdravotnického personálu a veškerým zaměstnancům?

Podařila se nám naprosto jednoduchá věc. Prvním krokem bylo zákonitě omezit zájmové zásahy politiků do fungování nemocnic. Nemocnice hospodaří samy na sebe. Společně hájí své zájmy. A proto mají všechny kladný hospodářský výsledek, proto dokázaly od zdravotních pojišťoven v letech 2012 – 15 získat na závěrečném vyúčtování záloh 316 milionů Kč, proto od roku 2008 stouply výnosy od zdravotních pojišťoven

o 1,1 mld. Díky tomu vzrostly mzdy o 31%, v penězích vyjádřeno u lékaře průměrně o 21 000 Kč, u středního zdravotnického personálu o 5000 Kč. Jsme o 18% lepší než průměr republiky. V nemocnicích zaměstnáváme 6 500 lidí, za rok jimi projde téměř 2 milióny pacientů a finanční obrát je kolem 7,2 miliard korun. Zkrátka největší firma v kraji.

Úspory na nákupech léků činily 85 mil. Kč, přestože významně rostl počet pacientů. Z vlastních zdrojů investovaly nemocnice v letech 2008 -15 neuvěřitelných 3,7 mld., to je o 2,2% více, než je průměr republiky. Máme špičkové přístroje, naši lékaři jsou i díky jim schopni včasné diagnostikovat, zvyšuje se komfort pacientů i úspěšnost léčby. V celorepublikových žebříčcích nemocnic se ty naše umísťují na předních místech, českobudějovická byla dokonce předloni vyhodnocena jako nejlepší v republice. Podobně je vnímáno celé jihočeské zdravotnictví.

Zkrátka to umíme. Jen aby nám to vydrželo.

Mgr. Ivana Stráská  
1. náměstkyně jihočeského hejtmána,



Vážení,

rok 2016 byl pro píseckou nemocnici rokem akreditací a úspěšné snahy čerpat finanční prostředky z dotačních titulů, včetně těch evropských. Bilanci je více než 75 miliónů korun dotačních investic do vzdělání, do medicínských technologií, do sociálních služeb nemocnice, do personalistiky.

Nemocnice v tomto roce dokázala rozsahem péče a personálním složením dosáhnout akreditace všech svých oborů včetně dalších subspecializací. Podařilo se zreakreditovat mamografické screeningové centrum, iktové centrum, perinatologické intermediální centrum i centrum screeningu kolorekta. Písecké porodní oddělení získalo v projektu Přirozený porod v porodnici vysoké ocenění, držitelem akreditace se stala i následná péče v oboru Basální stimulace. To jsou významné prorůstové signály také pro zájemce o práci na odděleních. Personalistika se totiž stává majoritní disciplínou v udržitelnosti každého oddělení, každé ambulance,

vlastně celé nemocnice. Nemocnice hospodařila letos s nejlepším výsledkem za posledních 10 let. Hospodářský výsledek dosáhl 5,2 miliónu korun. Ekonomická bilance umožnila růst tarifních mezd. Dovolila vyplácení motivačních odměn a odměny plošně všem zaměstnancům v řádu více než 20 miliónů korun. Nemocnici Písek se jako jediné v regionu podařilo pro rok 2017 dohodnout navýšení tarifních mezd meziročně o 10 procent. Odpovědná starostlivost o 840 zaměstnanců se děje nejen proklamacemi, ale faktickou skutečností. Přispěly k tomu stále rostoucí řídicí schopnosti středního managementu na úrovni primářů, vrchních a staničních sester, vedoucích odborů. Na plnění produkčních dat se aktivně podílí každá ambulance, každá stanice. Složitost financování nemocnice ale jinou alternativu nepřipouští.

Vedle vlastních záměrů zahájila nemocnice spolupráci s dalšími subjekty v tzv. pomáhajících profesích. Těsněji jsme začali spolupracovat se školami na poli vzdělání, pomáháme školám v dietologii žáků, logopedii.

Uvědomujeme si zodpovědnost největšího zaměstnavatele v regionu. Vedle růstu počtu zaměstnanců a jisté stabilizace v lékařské kategorii reálně vnímáme komplikující se situaci v kategorii sester. Ještě významněji jsme jednali se zástupci Jihočeské univerzity, ještě větší důraz klademe na kooperaci se středním zdravotnickým školstvím včetně medializačních aktivit. Přesto v budoucnu bude zapotřebí koncepčního krajského řešení této medicínsko-personální situace.

Synergický efekt v rámci existence jihočeských nemocnic byl i v tomto roce významný. Jen v portfoliu lékové společné politiky došlo v písecké nemocnici k úspoře 6,5 miliónu korun.

V následném období budeme dokončovat investiční stavební projekt – Pavilon laboratoří, s logisticky nejjednodušším transferem provozů. Budeme aktivně čerpat dotace a evropské finance, ale prioritní zůstane personální práce uvnitř nemocnice. Nejméně vizuálně zřetelná, přitom nejvíce důležitá.

Právě všem lidem uvnitř nemocnice a dále kolegům z představenstva, dozorčí rady a akcionáři, Jihočeskému kraji, patří mé upřímné poděkování. Mohl jsem se s nimi v roce 2016 s pokorou podílet na správě nemocnice a udržet Nemocnici Písek, a. s., pro region a vlastníka jako dobrou a významnou značku.

MUDr. Jiří Holan, MBA  
předseda představenstva

A handwritten signature in blue ink, appearing to read 'J. Holan', written over a faint circular watermark.

# Obsah

Obsah .....	5
Základní údaje o Nemocnici Písek, a.s. ....	6
Organizační struktura .....	6
Organizační struktura společnosti .....	8
Úsek zdravotnických oborů .....	9
Lůžková oddělení .....	9
Nelůžková oddělení .....	10
Laboratoře .....	10
Ostatní .....	10
Soupis oddělení dle organizační struktury .....	11
Léčebná péče .....	12
Lůžkový fond .....	12
Struktura pacientů dle zdrav. pojišťoven .....	12
Ekonomika .....	13
Ekonomické údaje za rok 2016 .....	13
Rozvaha .....	14
Výsledky hospodaření za rok 2015 a 2016 .....	15
Struktura hlavních tržeb za rok 2016 .....	15
Provozní údaje .....	16
Náklady za provozní materiál + materiál pro údržbu .....	16
Náklady na úklid .....	16
Náklady na likvidaci odpadů .....	17
Náklady na léky (mimo prodané léky v lékárně) .....	17
Náklady na SZM .....	18
Mzdové náklady .....	18
Celkové náklady .....	19
Celkové tržby .....	19
Náklady a tržby 2016 .....	20
Odpadové hospodářství .....	21
Personalistika a mzdy .....	22
Počty zaměstnanců v letech 2014 až 2016 .....	22
Průměrná mzda v letech 2014 až 2016 .....	22
Vztahy s veřejností .....	23
Stížnosti .....	23
Pochvaly .....	23
Ocenění .....	23
Významné události 2016 .....	24
Akreditace a certifikáty .....	25
Přehled finančních dárců .....	29
Zpráva Dozorčí rady Nemocnice Písek, a.s. ....	30
Zpráva o vztazích .....	31
Zpráva nezávislého auditora pro akcionáře společnosti Nemocnice Písek, a.s. o auditu účetní závěrky .....	38
Povinná příloha k účetní závěrce .....	49

## Základní údaje o Nemocnici Písek, a.s.

Název:	Nemocnice Písek, a.s.
Sídlo:	Karla Čapka 589, 397 01 Písek
Právní forma:	akciová společnost
IČO:	26095190
Jediný akcionář	Jihočeský kraj České Budějovice
Datum zápisu:	30. 9. 2005
Předmět hlavní činnosti:	poskytování lůžkové a ambulantní zdravotní péče

## Organizační struktura

### Představenstvo

Předseda

Místopředseda

Členové

MUDr. Jiří Holan, MBA

Ing. Dana Čagánková

Ing. Martin Bláha, MBA

MUDr. Miroslava Člupková, MBA

Ing. Michal Čarvaš, MBA

### Dozorčí rada

Předseda

Členové

Ing. Stanislav Kázecký, CSc.

Ing. Karel Kratochvíle

JUDr. Ondřej Veselý

JUDr. Luboš Průša

Stanislav Sedláček

Stanislav Češka

Marie Pavlíčková

Iveta Česká

MUDr. Martin Votýpka

předseda představenstva

sekretariát

místopředseda představenstva

hlavní sestra

provozně-technické odd.

obchodně-ekonomické odd.

zaměstnanecký odbor

právník

středisko VTI

lékárna

jednotlivá lůžková a ambulantní odd.

MUDr. Jiří Holan, MBA

Martina Reissingerová

Ing. Dana Čagánková

Mgr. Jana Somrová

Ing. Miroslav Sekyra - vedoucí

Ing. Jaroslav Novotný - vedoucí

Zdena Smolová - vedoucí

Mgr. Jaroslava Říhová

Hana Vyternová

Mgr. Milan Václavík - vedoucí

Mezi rozvahovým dnem a okamžikem sestavení účetní závěrky došlo ke změně ve složení představenstva a dozorčí rady. Složení členů orgánů k datu sestavení účetní závěrky je uvedeno v tabulce:

**Představenstvo**

**Předseda**

**Místopředseda**

**Členové**

MUDr. Jiří Holan, MBA

Ing. Dana Čagánková

Petr Novák

Ing. Michal Čarvaš, MBA

Ing. Martin Bláha, MBA

**Dozorčí rada**

**Předseda**

**Členové**

Mgr. Ing. Jiří Hořánek

Ing. Stanislav Kázecký, CSc.

Ing. Petr Kalina

JUDr. Luboš Průša

Mgr. Petr Matouš

MUDr. Martin Gregora

Marie Pavlíčková

Iveta Česká

MUDr. Martin Votýpka

Společnost v roce 2016 nevyaložila žádné náklady na výzkum ani vývoj.

**Předpokládaný vývoj činnosti účetní jednotky**

V roce 2017 nepředpokládá společnost žádné výraznější rozšíření struktury ani rozsahu poskytovaných zdravotních služeb. Cílem je pokračovat v dalším zkvalitňování poskytovaných zdravotnických služeb při zachování jejich dostupnosti v souladu s národním systémem akreditace SAK (v září 2016 proběhla reakreditace společnosti na období následujících 3 let) a dostupnými poznatky současné vědy.

V roce 2017 bude dokončena výstavba pavilonu centrálních laboratoří.

V roce 2017 bude taktéž realizován nákup přístrojů v rámci schváleného projektu Modernizace přístrojového vybavení Nemocnice Písek, a. s.. Tento projekt je realizován prostřednictvím Integrovaného regionálního operačního programu a celkový objem zakoupených přístrojů bude ve výši 81,3 mil. Kč. Ze zakoupených přístrojů lze zdůraznit nákup 4 ks operačních stolů pro centrální operační sály, skiaskopickou stěnu, ultrazvukové přístroje a vybavení nového pavilonu centrálních laboratoří. Dále bude v roce 2017 realizován projekt Revitalizace zeleně v areálu Nemocnice Písek, a.s.

Dlouhodobě přetrvávajícím cílem a snahou všech zaměstnanců i vedení nemocnice je udržení výkonnosti společnosti, a to jak v ambulantním, tak i hospitalizačním segmentu při současném zabezpečení vyrovnaného hospodaření nemocnice.

V personální oblasti se společnost snaží o stabilizaci zejména středního zdravotnického personálu a lékařů.

Nemocnice Písek, a.s. nemá organizační složku podniku v zahraničí.



# Organizační struktura společnosti

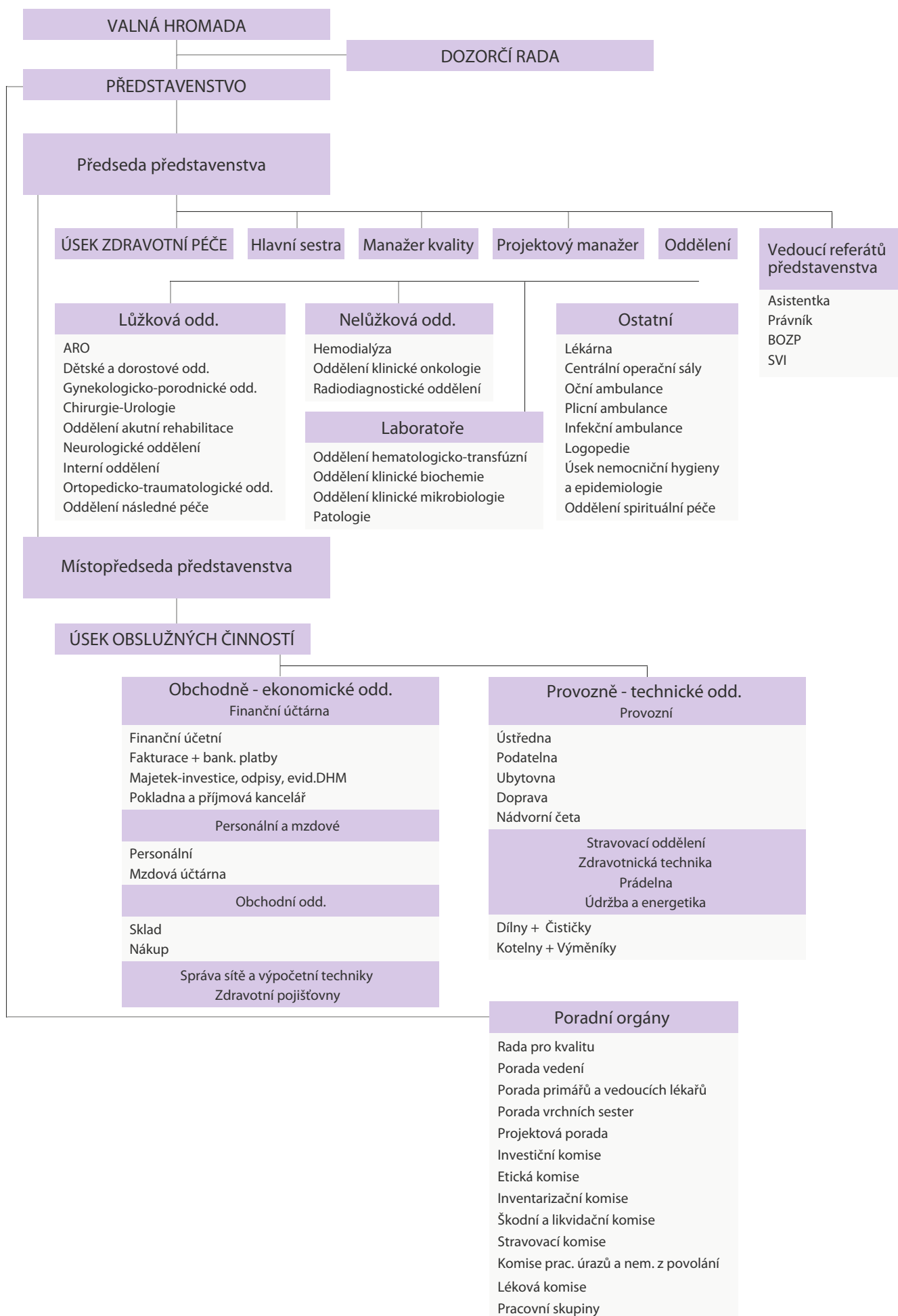

# Úsek zdravotnických oborů

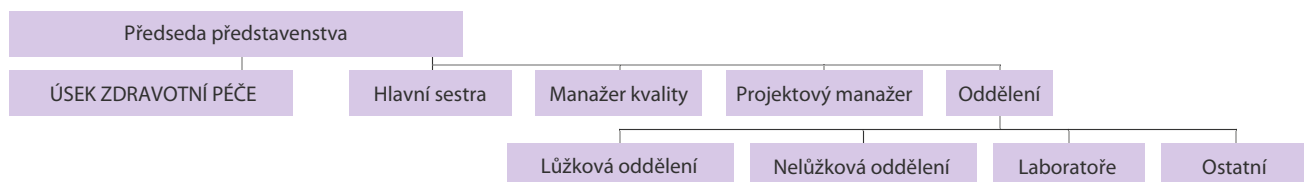

## Lůžková oddělení

Název	Stanice	Ambulance
<b>ARO</b>	ARO - Lůžkové odd. Anesteziologická	Anesteziologická ambulance
<b>Dětské a dorostové odd.</b>	Novorozenecké Neonatologické JIP-neonatologické Odd. pro děti a dorost JIP-pro děti a dorost	Dětská ambulance Poradna pro rizikové děti (nedonošence) Kardiologická poradna Endokrinologická poradna Diabetologická poradna Gastroenterologická poradna Nefrologická poradna
<b>Gynekologicko-porodnické odd.</b>	Gynekologie Porodnice JIP Porodnická JIP	Gynekologická všeobecná ambulance Gynekologická ambulance Blatná Gynekologická ambulance Vodňany Poradna pro rizikové a patologické těhotenství Urogynekologická ambulance Onkogynekologická ambulance Dětská gynekologie Senologická ambulance Ultrazvukové pracoviště Porodnická ambulance
<b>Chirurgie-Urologie</b>	Chirurgie I. Chirurgie II. JIP Urologie	Chirurgická ambulance Mamologicko-onkologická poradna Proktologická poradna Léčba chronických ran Cévní poradna Centrum pro řešení kýl Dětská chirurgie Urologická ambulance Urologická ambulance Milevsko Sexuologická poradna Urodynamická poradna Lithiatická poradna Prostatická poradna ORL ambulance
<b>Neurologické oddělení</b>	Neurologie JIP	Neurologická ambulance příjmová Neurologická ambulance denní Neurologická ambulance Vodňany Dětská neurologie Poradna bolesti hlavy Poradna pro extrapyramidová onemocnění Protizáchvatová poradna Cévní poradna EEG laboratoř EMG laboratoř Sonografické vyšetření mozkových tepen Poradna pro demyelinizační onemocnění
<b>Interní oddělení</b>	Interna I. Interna II. Interna III. JIP	Interní ambulance příjmová Gastroenterologická poradna Kardiologická poradna Endokrinologická poradna Alergologická poradna Revmatologická poradna XXL centrum ambulance
<b>Oddělení akutní rehabilitace</b>	Rehabilitace-lůžka	Rehabilitační ambulance
<b>Ortopedicko-traumatologické odd.</b>	Ortopedie-lůžka Ortopedie-JIP	Ortopedicko-traumatologická ambulance příjmová Ortopedicko-traumatologická ambulance denní Sonografie dětských kyčlí Protetika České Budějovice
<b>Oddělení následné péče</b>	ONP Apa. jednotka (DIOP) Sociální lůžka	Geriatrická ambulance



## Nelůžková oddělení

Název	Stanice	Ambulance
<b>Hemodialýza</b>	Hemodialýza	Nefrologická poradna Písek Nefrologická poradna Milevsko Nefrologická poradna Vodňany
<b>Oddělení klinické onkologie</b>		Ambulance klinické onkologie
<b>Radiodiagnostické oddělení</b>	RTG Sonografie Mamografie, Mamografický screening CT Magnetická rezonance	

## Laboratoře

Název	Stanice	Ambulance
<b>Oddělení hematologicko-transfúzní</b>	Hematologie Transfúzní	Hematologická poradna
<b>Oddělení klinické biochemie</b>	Oddělení klinické biochemie Centr. odběrové místo	Metabolická poradna Nutriční ambulance
<b>Oddělení klinické mikrobiologie</b>	Laboratoře lékař. mikrobiologie	
<b>Patologie</b>	Oddělení patologicko-anatomické Pitevní trakt	

## Ostatní

Název	Stanice	Ambulance
<b>Lékárna</b> <b>Centrální operační sály</b>	Operační sály Centrální sterilizace	
<b>Oční ambulance</b>		Oční ambulance
<b>Plicní ambulance</b>		Plicní ambulance
<b>Infekční ambulance</b>		Infekční ambulance Očkovací centrum
<b>Logopedie</b> <b>Úsek nemocniční hygieny a epidemiologie</b> <b>Oddělení spirituální péče</b>		

## Soupis oddělení dle organizační struktury

### Oddělení

ARO  
Centrální operační sály  
Dětské a dorostové oddělení  
Gynekologicko-porodnické oddělení  
Hemodialyzační oddělení  
Chirurgické oddělení  
Urologické oddělení  
Interní oddělení  
Neurologické oddělení  
Oddělení akutní rehabilitace

Oddělení hematologicko-tranfúzní  
Oddělení klinické biochemie  
Oddělení klinické mikrobiologie  
Oddělení klinické onkologie  
Oddělení následné péče  
Ortopedicko-traumatologické odd.  
Patologie  
Radiodiagnostické oddělení

### Primář

MUDr. Tomáš Piksa  
MUDr. Tomáš Piksa  
MUDr. Karel Chytrý  
MUDr. Michal Turek, MBA  
MUDr. Zdeněk Hobzek  
MUDr. Marta Horáková  
MUDr. Leoš Handrejch  
MUDr. Ladislav Gergely  
MUDr. Ivo Schenk  
MUDr. Jiří Kruliš

MUDr. Helena Kubánková  
MUDr. Pavel Malina, Ph.D.  
MUDr. Věra Kůrková  
MUDr. Pavel Sádlo  
MUDr. Helena Kajtmanová  
MUDr. Karel Šimeček  
MUDr. Pavel Holan  
MUDr. Hana Pašková

### Vrchní sestra

Mgr. Dana Velimská  
Lenka Raušová  
Milena Boukalíková  
Mgr. Lenka Kostohryzová  
Anna Žďánská  
Mgr. Lenka Maříková  
Mgr. Lenka Maříková  
Zdena Straková  
Bc. Marie Havlanová  
Monika Kratochvílová  
Mgr. Jitka Nosková  
Bc. Olga Sládková  
Bc. Michaela Michálková  
Bc. Romana Brůžková  
  
Mgr. Jana Mášková  
Mgr. Květoslava Slabáková  
Marcela Mášková, DiS  
Ing. Bc. Markéta Dupačová

## Léčebná péče

### Lůžkový fond

Využití lůžkového fondu v letech 2015 a 2016

Kategorie	Počet lůžek	Počet ošetrovacích dnů		Využití lůžek v %		Průměrná ošetr.doba	
		2015	2016	2015	2016	2015	2016
interna	69	13 853	14 308	68,1	70,3	5,3	5,4
nervové	38	8 926	9 351	76,3	68,3	6,6	7,2
dětské	50	12 674	12 863	70,3	70,9	3,8	3,9
gyn.-porodnické	43	8 234	8 602	61,7	63,8	3,3	3,4
chirurgie	68	13 225	11 902	74,9	72,6	5,6	5,2
ARO	5	627	740	34,4	40,4	5,2	5,9
ortopedie	42	10 786	10 320	80,9	78,7	5	4,7
urologie	23	3 068	2 884	56,6	53,8	3,9	4,1
rehabilitace	24	6 825	6 618	85	82,2	12,9	12,1
<b>Celkem</b>	<b>362</b>	<b>78 218</b>	<b>77 588</b>	<b>71,3</b>	<b>70,3</b>	<b>5</b>	<b>5</b>
ONP	36	11 840	11 389	95,1	97,4	18,9	18
sociální lůžka	20	7 196	7 248	98,6	99	74,6	28,3
apalická lůžka DIOP	5	1 748	1 775	95,8	97	96	27,5

	2015	2016
Počet hospitalizovaných	16 476	16 216
Počet návštěv v ambulancích	199 568	174 635
Počet operačních výkonů	8 987	12 266
Počet porodů	855	889
Počet narozených dětí	867	906
Prům.ošetrovací doba	5	5
Využití lůžkové kapacity	71,3	70,3

Struktura pacientů dle zdrav. pojišťoven:

Pojišťovna	Ambulantní		Hospitalizační	
	2015	2016	2015	2016
VZP	67,8 %	67,9 %	68,3 %	67,5 %
VOZP	9,2 %	9,1 %	10,1 %	9,9 %
OZP	4,6 %	5,0 %	4,3 %	4,9 %
ZPMV	13,4 %	14,1 %	11,5 %	12,9 %
ČPZP	3,8 %	4,0 %	5,3 %	5,3 %

# Ekonomika

## Ekonomické údaje za rok 2016

Všechny rozhodující údaje jsou obsaženy v tabulkové části.

Za rok 2016 skončila Nemocnice Písek, a.s. s kladným hospodářským výsledkem ve výši 5 234 tis.Kč.

Celkové náklady za rok 2016 činily 684 315 tis. Kč, což je o 1 573 tis. Kč více než v roce 2015. K nejvyššímu zvýšení nákladů došlo u osobních nákladů o 21 379 tis. Kč (došlo k navýšení tarifních mezd o 5%, byla vyplacena jednorázová odměna ve výši 5 mil. Kč). Naopak ke snížení nákladů došlo zejména u materiálových nákladů o 10 611 tis. Kč (nižší nákup drobného dlouhodobého majetku). Dále se snížily náklady u služeb, v kategorii ostatní opravy a údržba (zejména stavební údržba a opravy zdrav. techniky).

Celkové tržby za rok 2016 byly ve výši 689 549 tis. Kč (zvýšení o 4 385 tis. Kč). Na tento vývoj tržeb mělo rozhodující vliv navýšení příjmů od zdravotních pojišťoven a otevření nové veřejné lékárny v dubnu 2015 a převzetí PZT výdejny v roce 2016.

## Pohledávky a závazky

### Pohledávky k 31.12.2016

Celkem	65 236 tis.Kč
Z toho: odběratelé	64 680 tis.Kč
do lhůty	62 550 tis.Kč
do 30 dnů	5 tis.Kč
do 60 dnů	1 821 tis.Kč
do 90 dnů	304 tis.Kč

### Závazky k 31.12.2016

Krátkodobé závazky - celkem	72 141 tis. Kč
Z toho: dodavatelé	22 644 tis. Kč

Nemocnice Písek, a.s. neměla k 31.12.2016 závazky po lhůtě splatnosti.

## Rozvaha

	31.12.2015	31.12.2016
<b>Aktiva celkem</b>	<b>677 142</b>	<b>720 592</b>
z toho:		
<b>B. Dlouhodobý majetek</b>	<b>523 813</b>	<b>510 290</b>
z toho:		
1. Dlouhodobý nehmotný majetek	2 046	2 233
2. Dlouhodobý hmotný majetek	521 767	508 057
<b>C. Oběžná aktiva</b>	<b>152 794</b>	<b>210 088</b>
z toho:		
1. Zásoby	10 967	13 095
2. Pohledávky	62 286	65 236
3. Finanční majetek	79 541	131 757
<b>D. Časové rozlišení</b>	<b>535</b>	<b>214</b>
<b>Pasiva celkem</b>	<b>677 142</b>	<b>720 592</b>
z toho:		
<b>A. Vlastní kapitál</b>	<b>554 825</b>	<b>598 460</b>
z toho:		
1. Základní kapitál	553 269	592 169
2. Kapitálové fondy	6 953	6 953
3. Fondy ze zisku	21 627	21 613
4. HV minulých let	-29 446	-27 509
5. Hospodářský výsledek	2 422	5 234
<b>B. Cizí zdroje</b>	<b>122 317</b>	<b>122 132</b>
z toho:		
1. Rezervy	10 248	12 218
2. Ostatní dlouhodobé závazky	40 948	37 773
3. Krátkodobé závazky	52 122	72 141
4. Bankovní úvěry a výpomoci	18 999	0

v tis. Kč

## Výsledky hospodaření za rok 2015 a 2016

Náklady	2015	2016
Spotřebované nákupy	226 004	222 442
Služby	49 768	44 434
Osobní náklady	371 927	393 306
Daně a poplatky	704	510
Ostatní náklady	-9 734	-7 272
Prodaný materiál	3 740	3 349
Odpisy	30 709	29 959
Daň z příjmů-splatná	938	762
Daň z příjmu-odložená	-1 402	-3 175
<b>Celkem</b>	<b>672 654</b>	<b>684 315</b>

v tis. Kč

Tržby	2015	2016
Tržby za vlastní výkony a zboží	665 251	680 046
Aktivace mater.a zboží	0	0
Ostatní tržby	666	858
Tržby z prodaného materiálu	3 415	2 930
Provozní dotace	5 744	5 715
<b>Celkem</b>	<b>675 076</b>	<b>689 549</b>
<b>Hospodářský výsledek</b>	<b>2 422</b>	<b>5 234</b>

v tis. Kč

### Struktura hlavních tržeb za rok 2016:

zdravotní pojišťovny	596 945 tis. Kč (86,57 % z celkových tržeb)
tržby za léky	53 348 tis. Kč (7,74 % z celkových tržeb)
tržby za krev	2 871 tis. Kč (0,42 % z celkových tržeb)
tržby za ubytování, stravování a praní prádla	12 642 tis. Kč (1,84 % z celkových tržeb)

## Provozní údaje

### Náklady za provozní materiál + materiál pro údržbu

	leden	únor	březen	duben	květen	červen
2015	1 208 747	1 161 806	1 015 050	1 288 110	1 491 795	1 115 376
2016	1 240 524	945 153	1 204 407	1 213 928	1 121 645	1 278 139

	červenec	srpen	září	říjen	listopad	prosinec
2015	1 475 277	905 050	866 754	2 036 239	3 169 548	1 874 577
2016	1 243 340	710 531	969 966	1 068 978	1 461 553	2 631 342

	celkem
2015	17 608 329
2016	15 089 506

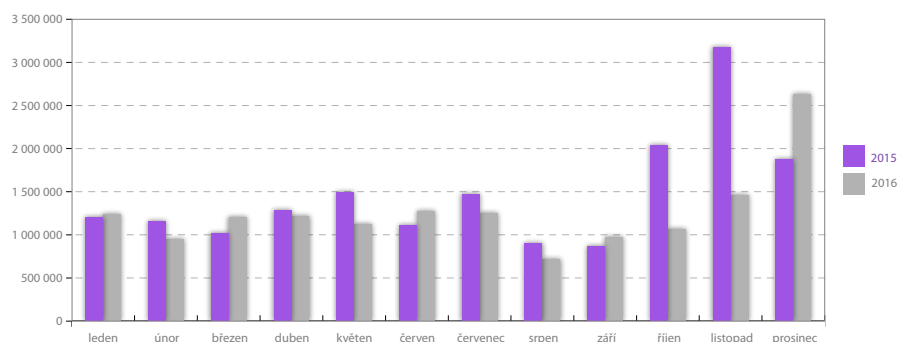

### Náklady na úklid

	leden	únor	březen	duben	květen	červen
2015	644 672	638 991	647 875	642 314	700 910	706 337
2016	648 386	640 636	634 909	678 673	696 640	661 552

	červenec	srpen	září	říjen	listopad	prosinec
2015	659 102	624 320	648 209	661 412	638 997	627 277
2016	654 658	639 393	661 692	644 415	646 776	636 913

	celkem
2015	7 840 416
2016	7 844 643

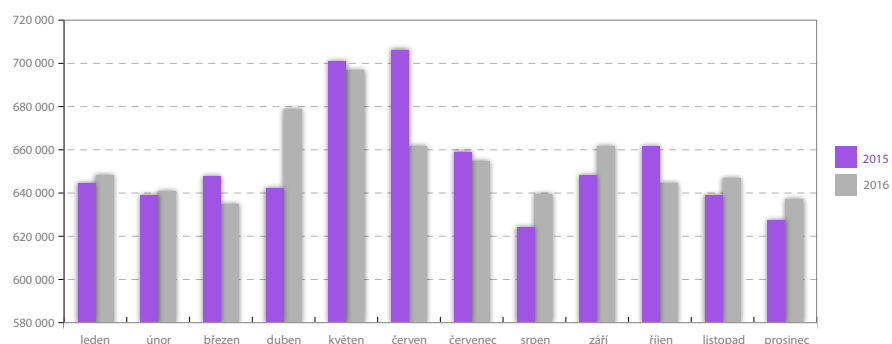

## Náklady na likvidaci odpadů

	leden	únor	březen	duben	květen	červen
2015	125 894	107 694	136 409	111 452	123 500	60 439
2016	111 588	101 687	125 019	162 255	24 935	204 563

	červenec	srpen	září	říjen	listopad	prosinec
2015	88 082	175 209	112 995	122 069	118 369	117 553
2016	129 942	13 838	142 139	215 821	93 815	123 759

	celkem
2015	1 399 665
2016	1 449 361

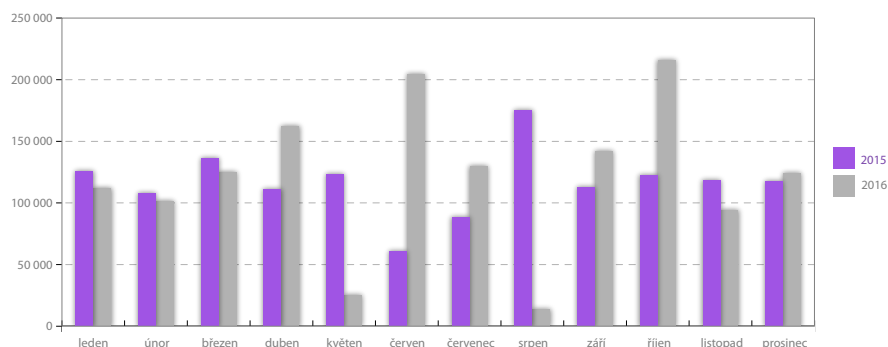

## Náklady na léky (mimo prodané léky v lékárně)

	leden	únor	březen	duben	květen	červen
2015	2 388 710	2 264 576	2 786 850	2 418 952	2 497 953	2 175 071
2016	1 785 251	2 369 457	2 412 116	2 752 926	1 869 992	2 372 902

	červenec	srpen	září	říjen	listopad	prosinec
2015	1 921 455	1 979 253	2 447 993	3 005 534	2 153 442	1 300 294
2016	1 629 279	2 052 876	2 136 835	2 766 150	2 378 092	944 423

	celkem
2015	27 340 083
2016	25 470 299



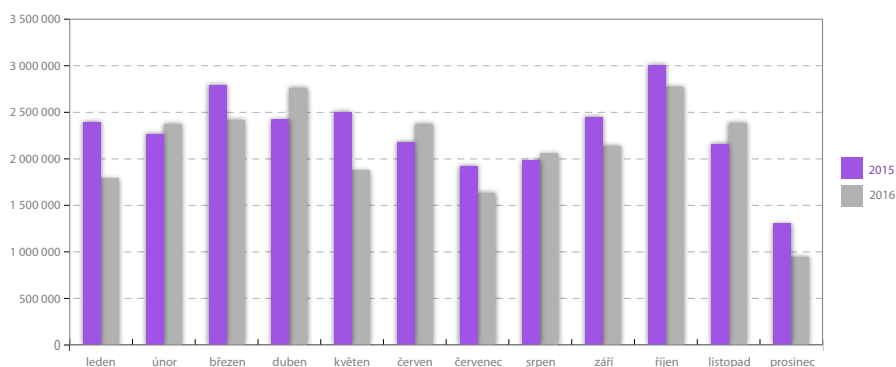

## Náklady na SZM

	leden	únor	březen	duben	květen	červen
2015	6 128 243	6 396 241	6 117 978	7 718 192	8 348 346	7 787 890
2016	7 418 648	6 221 454	6 627 149	8 445 958	6 624 057	5 747 007

	červenec	srpen	září	říjen	listopad	prosinec
2015	3 848 160	5 760 632	7 092 558	10 350 513	8 194 657	3 852 248
2016	7 941 868	5 324 682	7 479 183	8 319 782	9 472 976	4 762 614

	celkem
2015	81 595 658
2016	84 385 378

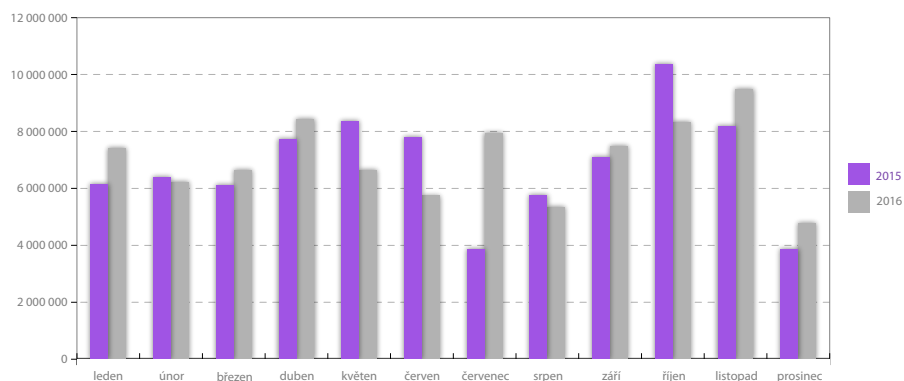

## Mzdové náklady

	leden	únor	březen	duben	květen	červen
2015	20 886 910	20 379 773	21 141 743	21 044 199	21 933 456	21 646 799
2016	22 182 004	21 749 633	23 280 589	22 354 714	22 860 365	22 517 793

	červenec	srpen	září	říjen	listopad	prosinec
2015	22 475 932	23 750 393	22 885 981	25 867 959	25 775 499	25 757 241
2016	24 743 985	24 894 918	24 455 379	27 741 125	24 613 351	28 125 533

	celkem
2015	273 545 885
2016	289 519 389



## Celkové náklady

	leden	únor	březen	duben	květen	červen
2015	52 320 602	48 440 276	53 426 919	52 382 606	54 642 216	52 304 633
2016	55 611 464	52 420 938	56 306 606	56 992 268	53 245 277	52 249 668

	červenec	srpen	září	říjen	listopad	prosinec
2015	50 845 166	52 242 312	53 532 217	66 093 946	67 395 573	69 027 812
2016	56 553 195	53 810 779	57 299 113	64 777 146	60 346 276	64 702 145

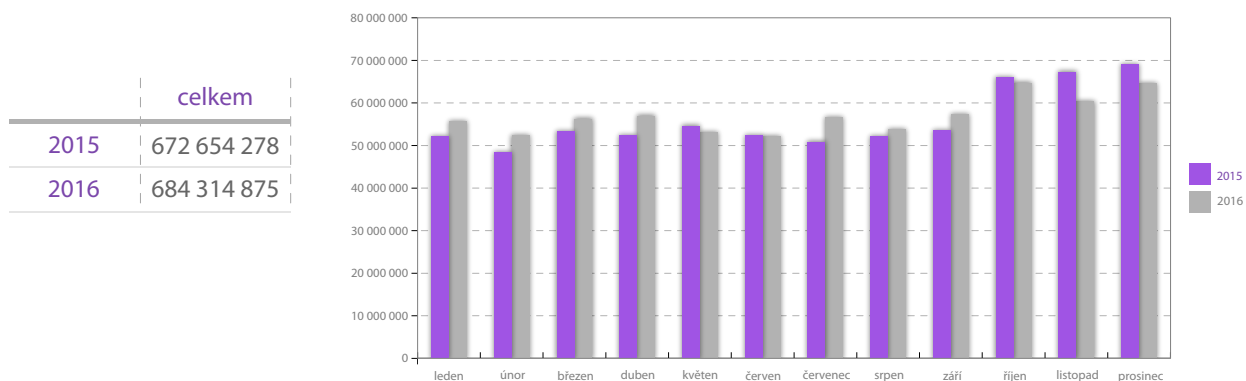

## Celkové tržby

	leden	únor	březen	duben	květen	červen
2015	53 212 481	51 811 559	53 557 298	52 868 831	55 500 206	67 067 715
2016	56 790 193	56 322 206	58 175 017	56 833 093	57 188 560	57 687 677

	červenec	srpen	září	říjen	listopad	prosinec
2015	53 276 297	58 257 344	57 144 985	59 393 561	56 371 939	56 614 498
2016	58 185 492	56 952 938	57 507 070	67 142 183	58 613 660	48 150 926

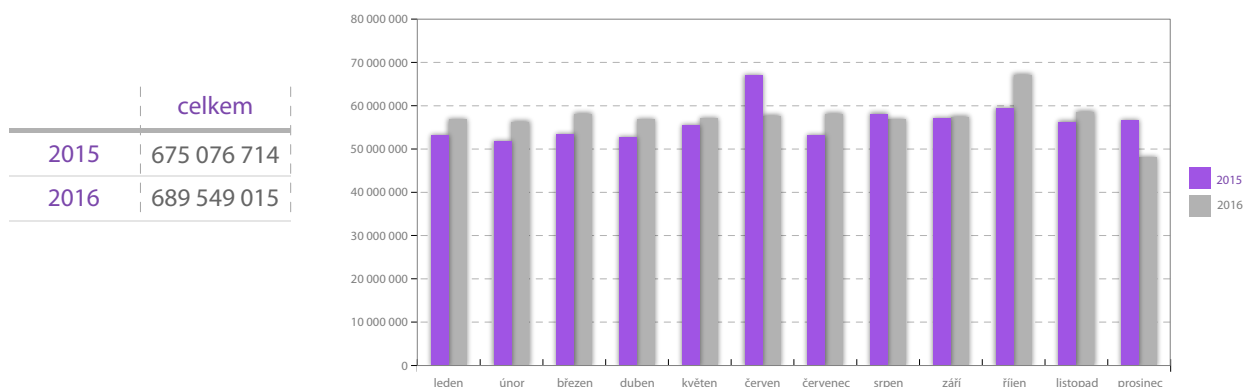

## Náklady a tržby 2016

	leden	únor	březen	duben	květen	červen
náklady	55 611 464	52 420 938	56 306 606	56 992 268	53 245 277	52 249 668
tržby	55 611 464	56 322 206	58 175 017	56 833 093	57 188 560	57 687 677
	červenec	srpen	září	říjen	listopad	prosinec
náklady	56 553 195	53 810 779	57 299 113	64 777 146	60 346 276	64 702 145
tržby	58 185 492	56 952 938	57 507 070	67 142 183	58 613 660	48 150 926

	celkem
náklady	684 314 875
tržby	689 549 015

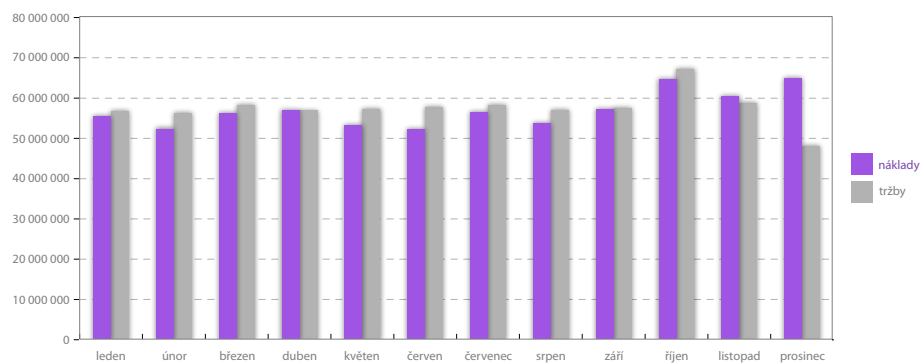

## Odpadové hospodářství

Měsíc/rok/index	2015/kg	2016/kg	index 16/15
leden	13 000	12 488	0,95
únor	11 441	12 930	1,13
březen	13 077	13 562	1,04
duben	12 365	13 258	1,07
květen	11 894	12 605	1,06
červen	12 632	12 782	1,01
červenec	11 330	11 123	0,98
srpen	9 840	11 425	1,16
září	11 654	13 159	1,13
říjen	12 990	11 478	0,88
listopad	12 690	12 268	0,97
prosinec	11 613	12 123	1,04
<b>Celkem</b>	<b>144 626</b>	<b>149 204</b>	<b>1,04</b>

V oblasti ochrany životního prostředí - nakládání s biologickým odpadem se Nemocnice Písek, a.s. řídí stávající legislativou.

## Personalistika a mzdy

### Počty zaměstnanců v letech 2014 až 2016

Kategorie	2014	2015	2016
lékaři	106,64	107,62	110,55
farmaceuti	4,17	5	5,5
jiní odborní VŠ	8,07	9	9,72
SZP	396,94	390,27	385,98
NZP	23,87	34,07	39,4
PZP	98,37	98,65	101,26
THP	43,76	44,91	47,63
dělníci	65,05	63,94	65,38
<b>Celkem</b>	<b>746,87</b>	<b>753,46</b>	<b>765,42</b>

(průměrný přepočtený počet)

### Průměrná mzda v letech 2014 až 2016

Kategorie	2014	2015	2016
lékaři	65 655	69 607	71 266
farmaceuti	45 561	48 141	49 419
jiní odborní VŠ	33 133	35 626	34 962
SZP	24 364	26 068	27 509
NZP	17 671	17 620	19 645
PZP	16 231	16 966	17 524
THP	23 199	26 387	26 464
dělníci	16 970	17 987	18 838
<b>Celkem</b>	<b>29 217</b>	<b>30 909</b>	<b>32 229</b>

V rámci pracovně právních vztahů Nemocnice Písek, a.s. postupuje podle platné legislativy a má s odborovými organizacemi uzavřenou kolektivní smlouvu.

## Vztahy s veřejností

### Stížnosti

celkem 8

z toho částečně oprávněné 0; oprávněné 0

### Pochvaly

celkem 50

### Ocenění

Akreditace SAK ČR

Bezpečná nemocnice 2015/2016 – 5. místo

Osvědčení o akreditaci laboratoří podle normy ČSN EN ISO 15189:2007 - HTO, OKB, Mikrobiologie, Patologie

Nemocnice 21. století (Česká lékařská komora) – certifikát personalistiky

CZECH Stability Award - AAA excelentní - nezávislého hodnocení finanční důvěryhodnosti firmy

Ocenění PPP - porodnictví

Iktové, mamografické a intermediálně perinatologické centrum – akreditace MZČR

Akreditované pracoviště Bazální stimulace

Turnaj jihočeských nemocnic v malé kopané - 1. místo

## Významné události 2016

- Významné události 2016
- Realizace projektu Novostavby budovy Q – projekt laboratorních komplementů
- Nejlepší nemocnice v ČR – 5. místo
- SAK ČR – Reakreditace 2016
- AAA Stability - CZECH Stability Award - držitel
- Zvyšování tarifních mezd (5 %) a nárůst průměrné mzdy
- Otevření nové PZT výdejny pod lékárnou Nemocnice Písek, a.s.
- Podpora prodeje lékárny – slevová karta
- Rozšíření provoz infuzního centra – poptávka významně převyšovala nabídku
- Otevření NEU – emergency
- Úspěšní žadatelé o dotace EU
  - IROP – Modernizace přístrojového vybavení Nemocnice Písek, a.s. - Zkvalitnění návazné péče nákupem 73 zdravotnických přístrojů - rozpočet projektu 82 mil Kč
  - OPŽP - Revitalizace zeleně v areálu Nemocnice Písek, a.s. - Zlepšení celkového stavu stromového patra zelených ploch areálu nemocnice - rozpočet projektu 1,4 mil Kč
- Úspěšní žadatelé o dotace z MZČR na rezidenční místa (vzdělávání lékařů)
- Významné stavební a strojní investice 2016 – výstavba Novostavby budovy Q, rekonstrukce DIOP a vybavení zázemí, rekonstrukce sociálního zázemí ortopedie, rekonstrukce chirurgického ambulantního traktu, rekonstrukce heliportu, nový agregát, parní sterilizátor, monitory, JIP lůžka, EKG, sprchový vozík atd.
- Kamerový systém u ambulancí
- Nemocnice jako organizátor akce Pochod Za zdravé chlapy – 2. ročník
- Zapojení do programu PPP (porodnice) – získané ocenění 1. místo v dlouhodobém výzkumu garantovaném WHO ve spokojenosti rodiček (PPP).
- Akreditace oborů (vzdělávání) reakreditována či nově zakreditována všechna oddělení
- Akreditované centrum screeningu kolorektálního karcinomu
- Akreditované centrum mamografického screeningu
- Akreditované pracoviště Bazální stimulace
- Spolupráce se základními školami v Písku – dietní kuchyně
- Úspěšné miniprojekty:
  - Modernizace lůžkového fondu
  - Zavedení pravidelných Pracovních dnů sester
  - E-recepty
  - Obnova historických hodin na budově ONP
  - Kniha Jsou tu s námi – H. Vyternová
- Nemocnice Písek, a.s. pořadatel resp. účastník:
  - Světového dne mytí rukou; Dne ledvin; Dne paměti; Dne otevřených dveří
  - Programu pro mj. ONP a sociální lůžka – zpívání, koncertů, čtení, výstav
  - Závodu dračích lodí (posádka nemocnice)
  - Turnaje jihočeských nemocnic v malé kopané – 1. místo
- Kladné vyúčtování všech ZP za rok 2015
- Kladný výsledek hospodaření 2016







Bezpečnost  
a spokojenost pacientů  
Nejlepší nemocnice kraje  
2016





# CENA HEJTMANA

Kraj Vysočina ve spolupráci se Spojenou akreditační komisí, o. p. s., Johnson & Johnson, s. r. o., Project HOPE – Česká republika, o. p. s. a Českou asociací sester, o. s. uděluje

## Cenu hejtmana Kraje Vysočina za 5. místo v celostátní soutěži

# Bezpečná nemocnice

nemocnicí: **Nemocnice Písek, a.s.**  
Oddělení spirituální péče

za projekt: **Sdílená starost – sdílená radost (Oddělení spirituální péče)**

V Jihlavě 21. ledna 2016

MUDr. Jiří Běhounek  
hejtman Kraje Vysočina

SPOLUENÁ AKREDITOVANÁ ROZLIŠENÍ  
SAK

PROJECT HOPE  
UNIVERSITY OF HOPE  
CARE CENTER PRAHA, s.r.o.

Johnson & Johnson  
J&J

ČESKÁ ASOCIACE SESTER  
ČAS

Kraj Vysočina

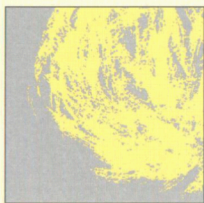

**uděluje certifikát**

# PRACOVISŤE BAZÁLNÍ STIMULACE

č. 01/IBS/2016

**NEMOCNICE PÍSEK, a. s.  
ODDĚLENÍ DIOP  
Karla Čapka 589, 397 01 Písek**

na základě resupervize ze dne 5. 1. 2016  
(supervize dne 9.1.2013)

Základní akreditovaný kurz proběhl ve dnech: 2.-4.11.2011

Nástavbový akreditovaný kurz proběhl ve dnech: 6.-7.3.2012

Prohlubující kurz proběhl dne: 10.4.2012

**Platnost certifikátu do 1. 2. 2021**

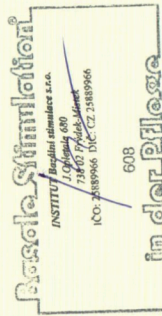

PhDr. Karolína Friedlová  
Praxisbegleiter Basale Stimulation® in der Pflege

Vydal INSTITUT Bazální stimulance ve Frýdku-Místku dne:

27.1.2016



## Přehled finančních dárců

Jihočeský kraj České Budějovice

DN FORMED Brno s.r.o.

Lukáš Popelka Písek

Servier, s.r.o. Praha

Otrgroup Medical s.r.o. Ostrava

Foxo s.r.o. Praha

Jiří Haupt Písek

Ferring Pharmaceuticals CZ, s.r.o. Jesenice u Prahy

Schneider Electric, a.s. Písek

APOS Brno s.r.o. Brno

# Zpráva Dozorčí rady Nemocnice Písek, a.s.

Dozorčí rada v souladu se zákonem a stanovami společnosti dohlížela v roce 2016 na výkon působnosti představenstva a realizaci podnikatelské činnosti společnosti.

V průběhu roku 2016 dozorčí rada zasedala 4x a jedno hlasování se uskutečnilo per rollam.

K činnosti dozorčí rady byly od představenstva vyžadovány nezbytné podklady a vysvětlení, která byla poskytována. Činnost představenstva byla vykonávána v souladu s povinnostmi vyžadovanými zákonem o obchodních korporacích.

Dozorčí rada Nemocnice Písek, a.s., se na svém jednání dne **24. 4. 2017** zabývala **závěrečným hodnocením roku 2016**, účetní závěrkou společnosti včetně auditu, zprávou o vztazích mezi ovládající a ovládanou osobou a návrhem na rozdělení zisku ve znění:

- rezervní fond	261 707,02 Kč (5% ze zisku po zdanění)
- sociální fond	785 121,04 Kč (15% ze zisku po zdanění)
- nerozdělený zisk	4 187 312,20 Kč
(úhrada ztráty z min. let)	
<b>Rozděleno celkem</b>	<b>5 234 140,26 Kč</b>

Účetní závěrka byla podrobena externímu auditu a výrok auditora zní:

„Podle našeho názoru účetní závěrka podává věrný a poctivý obraz aktiv a pasiv společnosti **Nemocnice Písek, a.s.** k 31. 12. 2016 a nákladů a výnosů a výsledku jejího hospodaření a peněžních toků za rok končící 31. 12. 2016 v souladu s českými účetními předpisy.“

**Po přezkoumání uvedených materiálů doporučuje dozorčí rada Nemocnice Písek, a.s. Valné hromadě jejich schválení.**

V Písku dne 24. 4. 2017

Mgr. Ing. Jiří Hořánek  
Předseda Dozorčí rady Nemocnice Písek, a.s.

## Zpráva o vztazích společnosti Nemocnice Písek, a.s. mezi ovládající a ovládanou osobou za rok 2016

Sestavená v souladu s ustanovením Dle §82 Zákona č. 90/2012 Sb. o obchodních společnostech a družstvech ( o obchodních korporacích)

---

**Ovládající osoba:** Jihočeský kraj  
U Zimního stadionu 1952/2, PSČ 370 06, České Budějovice  
Identifikační číslo: 708 90 650  
Jediný akcionář

**Ovládaná osoba:** Nemocnice Písek, a.s.,  
Karla Čapka 589, PSČ 397 01, Písek  
Identifikační číslo: 260 95 190

Společnost Nemocnice Písek a.s., byla založena Jihočeským krajem jako společnost, která má za úkol zabezpečovat uspokojení jedné z veřejných potřeb, kterou Jihočeský kraj zajišťuje pro své občany dle zákona o krajích, a sice v tomto případě zajišťování komplexní zdravotnické péče občanů jihočeského kraje.

Způsob ovládnutí Nemocnice Písek a.s. Jihočeským krajem je pouze prostřednictvím orgánů a.s., tedy rozhodování jediného akcionáře vykonávajícího působnost valné hromady v mezích zákona o obchodních korporacích a stanov spol., volených orgánů společnosti, a to představenstva a dozorčí rady, když tyto orgány vykonávají své kompetence dané stanovami a zákonem o obchodních korporacích.

V roce 2016 došlo mezi ovládající a ovládanou osobou k následujícím transakcím:

Výše dotace na činnosti nehrazené ze zdravotního pojištění byla poskytnuta ovládající osobou osobě ovládané dle smlouvy č. SZS/OSVZ/217/16 ve výši **4.800.000,- Kč** na základě **Smlouvy o poskytnutí dotace**. Smlouva č. SDO/OSVZ/103/16 ze dne 15.3.2016 o poskytnutí dotace a plnění závazku služby obecného hospodářského zájmu (sociální lůžka), vč. dodatku č. 1 k uvedenému smlouvě ze dne 15.8.2016, dodatku č 2 ze dne 2.11.2016.

**Smlouva o poskytnutí dotace** č. SDO/OEZI/1819/16 Podpora vzdělávání lékařů v nemocnicích se sídlem v Jihočeském kraji ve výši 61 000,- Kč.

**Darovací smlouva** č. SD/OHMS/087/16 na pozemek, stavební parcelu č. 5610/2 v katastrálním území Písek.

Další uzavřené smlouvy:

**Smlouva o centralizovaném zadávání** – centralizovaný nákup elektřiny a plynu – předmětem je realizace centralizovaného nákupu elektřiny a plynu do odběrných míst Jihočeského kraje – na Českomoravské komoditní burze Kladno. Smlouva uzavřena 4.9.2014 s účinností od 1.1.2015 na dobu neurčitou.

Ostatní osoby ovládané stejnou ovládající osobou jsou:

Jihočeské nemocnice, a.s.; Nemocnice Tábor, a.s.; Nemocnice Český Krumlov, a.s.; Nemocnice Jindřichův Hradec, a.s.; Nemocnice Prachatice, a.s.; Nemocnice Strakonice, a.s.; Nemocnice České Budějovice, a.s., Nemocnice Dačice, a.s., Jihočeské letiště České Budějovice, a.s, JIKORD s.r.o., Jihočeský vědeckotechnický park, a.s. a Regionální rozvojová agentura jižních Čech RERA a.s., Informačně-vzdělávací středisko JČk, p.o.

Souhrn všech propojených osob je uveden na adrese:

[http://www.kraj-jihocesky.cz/175/seznam\\_krajem\\_zrizovanych\\_organizaci.htm](http://www.kraj-jihocesky.cz/175/seznam_krajem_zrizovanych_organizaci.htm)

**Vzájemné obchodní vztahy, které byly uskutečněny v roce 2016 mezi Nemocnicí Písek, a.s. a výše jmenovanými společnostmi jsou blíže specifikovány v následujících částech zprávy.**

Nemocnice Písek, a.s. dodávala nemocnicím: Nemocnice České Budějovice, a.s. transfuzní přípravky, které byly fakturovány na základě schváleného aktuálního ceníku pro rok 2016, vytvořeného Nemocnicí Písek, a.s.

**Nemocnice České Budějovice, a.s.**

18.5.2010	smlouva o sdružení č. 2 uzavřená na dobu neurčitou předmětem smlouvy je společné provádění činností a úkonů veřejného zadavatele podle Zákona o veřejných zakázkách, na jejímž zadání mají zájem všichni účastníci sdružení účelem sdružení není nabývání ani hromadění majetkových hodnot
28.6.2007	smlouva o spolupráci v oblasti specializačního vzdělávání (vzdělávání lékařů pro obory mikrobiologie) na dobu neurčitou
9.11.2007	smlouva o spolupráci v oblasti specializačního vzdělávání

	(vzdělávání lékařů pro obor dětské lékařství, oboru NEONATOLOGIE) na dobu neurčitou
8.7.2010	smlouva o spolupráci v oblasti specializačního vzdělávání pro obor chirurgie na dobu neurčitou
12.10.2010	smlouva o spolupráci v oblasti specializačního vzdělávání pro obor urologie na dobu neurčitou
2. 11. 2010	Rámcová smlouva o přípravě léčivých přípravků (s obsahem cytotoxických látek pro potřeby onkologické ambulance) na dobu neurčitou
5. 10. 2011	smlouva o spolupráci v oblasti specializačního vzdělávání v oboru ANESTEZIOLOGIE A INTENZIVNÍ MEDICÍNA, na dobu neurčitou
24.9.2012	smlouva o spolupráci na poskytování služeb(provádění histologických hodnocení) na dobu neurčitou
19.3.2013	smlouva o spolupráci v oblasti specializačního vzdělávání v oboru radiologie a zobrazovací metody na dobu neurčitou
23.10.2014	smlouva o spolupráci na poskytování služeb(provádění vyšetření vzorků ke zhotovení autovakcín) na dobu neurčitou
4. 9. 2014	smlouva o spolupráci v oblasti specializačního vzdělávání v oboru REHABILITACE A FYZIKÁLNÍ MEDICÍNA
28.1.2015	dohoda o zajištění laboratorních vyšetření na dobu neurčitou
8. 2. 2015	smlouva o spolupráci v oblasti specializačního vzdělávání v oboru ORTOPEDIE A TRAMATOLOGIE POHYBOVÉHO ÚSTROJÍ, na dobu neurčitou
10. 2. 2015	smlouva o spolupráci v oblasti specializačního vzdělávání v oboru CHIRURGIE, na dobu neurčitou
2. 4. 2015	smlouva o spolupráci v oblasti specializačního vzdělávání v oboru DĚTSKÉ LÉKAŘSTVÍ, na dobu neurčitou
8. 4. 2015	smlouva o spolupráci v oblasti specializačního vzdělávání v oboru GYNEKOLOGIE A PORODNICTVÍ, na dobu neurčitou



8.5. 2015	smlouva o spolupráci v oblasti specializačního vzdělávání v oboru GASTROENTEROLOGIE, na dobu neurčitou
29. 10. 2015	smlouva o spolupráci v oblasti specializačního vzdělávání v oboru VNITŘNÍ LÉKAŘSTVÍ, na dobu neurčitou
4. 11. 2016	smlouva o zpracování osobních údajů pro Národní onkologický registr
12. 1. 2016	smlouvu o umožnění absolvování stáže v oblasti vzdělávacího programu lékařů – Bc. Petra Kozáková
15. 3. 2016	smlouvu o umožnění absolvování stáže v oblasti vzdělávacího programu lékařů – MUDr. Pavel Suchomel
17. 3. 2016	smlouvu o umožnění absolvování stáže v oblasti vzdělávacího programu lékařů – MUDr. Jana Tesařová
24. 3. 2016	smlouvu o umožnění absolvování stáže v oblasti vzdělávacího programu lékařů – MUDr. Radek Sedláček
15. 4. 2016	smlouvu o umožnění absolvování stáže v oblasti vzdělávacího programu lékařů – MUDr. Jana Glücková
4. 5. 2016	smlouvu o umožnění absolvování stáže v oblasti vzdělávacího programu lékařů – MUDr. Dominik Hes
11. 5. 2016	smlouvu o umožnění absolvování stáže v oblasti vzdělávacího programu lékařů – MUDr. Jana Tesařová
6.9. 2016	smlouva o spolupráci v oblasti specializačního vzdělávání v oboru GASTROENTEROLOGIE - kmen traumatologie, na dobu neurčitou
8. 8. 2016	smlouvu o umožnění absolvování stáže v oblasti vzdělávacího programu lékařů – MUDr. Lucie Grenčíková
29. 8. 2016	smlouvu o umožnění absolvování stáže v oblasti vzdělávacího programu lékařů – MUDr. Ladislav Kofroň

**Nemocnice Prachatice, a.s.**

18.5.2010	smlouva o sdružení č. 2 uzavřená na dobu neurčitou předmětem smlouvy je společné provádění činností a úkonů veřejného zadavatele podle Zákona o veřejných zakázkách, na jejímž zadání mají zájem všichni
-----------	--

	účastníci sdružení účelem sdružení není nabývání ani hromadění majetkových hodnot
3. 6. 2016	Dohoda o absolvování odborné stáže – MUDr. Martin Kopecný
8. 8. 2016	Dohoda o absolvování odborné stáže – MUDr. Ekaterina Sabitova
3. 6. 2016	smlouva o absolvování odborné stáže – MUDr. Terezie Aschatzová

**Nemocnice Strakonice, a.s.**

18.5.2010	smlouva o sdružení č. 2 na dobu neurčitou předmětem smlouvy je společné provádění činností a úkonů veřejného zadavatele podle Zákona o veřejných zakázkách, na jejímž zadání mají zájem všichni účastníci sdružení účelem sdružení není nabývání ani hromadění majetkových hodnot
1.2. 2015	smlouva o spolupráci mezi laboratořemi
9. 3. 2016	Smlouva o spolupráci v oblasti specializačního vzdělávání, na dobu neurčitou

**Nemocnice Tábor, a.s.**

18.5.2010	smlouva o sdružení č. 2 na dobu neurčitou předmětem smlouvy je společné provádění činností a úkonů veřejného zadavatele podle Zákona o veřejných zakázkách, na jejímž zadání mají zájem všichni účastníci sdružení účelem sdružení není nabývání ani hromadění majetkových hodnot
-----------	---

**Nemocnice Český Krumlov, a.s.**

18.5.2010	smlouva o sdružení č. 2 na dobu neurčitou předmětem smlouvy je společné provádění činností a úkonů veřejného zadavatele podle Zákona o veřejných zakázkách, na jejímž zadání mají zájem všichni účastníci sdružení
-----------	---

účelem sdružení není nabývání ani hromadění majetkových hodnot

**Nemocnice Jindřichův Hradec, a.s.**

18.5.2010

smlouva o sdružení č. 2 na dobu neurčitou  
předmětem smlouvy je společné provádění činností  
a úkonů veřejného zadavatele podle Zákona o veřej-  
ných zakázkách, na jejímž zadání mají zájem všichni  
účastníci sdružení  
účelem sdružení není nabývání ani hromadění majetko-  
vých hodnot

**Nemocnice Dačice, a.s.**

18.5.2010

smlouva o sdružení č. 2 na dobu neurčitou  
předmětem smlouvy je společné provádění činností  
a úkonů veřejného zadavatele podle Zákona o veřej-  
ných zakázkách, na jejímž zadání mají zájem všichni  
účastníci sdružení  
účelem sdružení není nabývání ani hromadění majetko-  
vých hodnot

**Jihočeské nemocnice, a.s.**

**Příkazní smlouva**

- Platnost od 1. 5. 2016 na dobu neurčitou
- Předmětem smlouvy jsou komplexní služby, popř. dílčí služby v oblasti zadávání veřejných zakázek podle ZVZ a služby spočívající v širší činnosti centrálního obchodního oddělení jihočeských nemocnic
- Cena sjednána dohodou – roční paušál

**Jihočeské letiště České Budějovice a.s.**

Nejsou uzavřeny žádné vzájemné obchodní vztahy.

**JKORD s.r.o.**

Nejsou uzavřeny žádné vzájemné obchodní vztahy.

**Jihočeský vědeckotechnický park, a.s**

Nejsou uzavřeny žádné vzájemné obchodní vztahy.

**Regionální rozvojová agentura jižních Čech RERA a.s.**

Nejsou uzavřeny žádné vzájemné obchodní vztahy.

**Informačně-vzdělávací středisko JČK, p.o.**

Nejsou uzavřeny žádné vzájemné obchodní vztahy.

**Jiné právní úkony:**

V období, za které je tato zpráva vyhotovována, nebyly učiněny ovládanou osobou žádné jiné právní úkony v zájmu propojených osob.

**Ostatní opatření**

V období, za které je tato zpráva vyhotovována, nebyla ovládanou osobou přijata nebo uskutečněna žádná ostatní opatření v zájmu nebo na popud propojených osob.

Ze vztahů mezi výše uvedenými osobami plynou výhody, a to zejména z titulu jednotného postupu nemocnic Jihočeského kraje při vyjednávání výhodnějších podmínek se zdravotními pojišťovkami. Další významnou výhodou je prohlubování odborných znalostí lékařů i ostatního zdravotnického personálu.

Ovládané osobě nevznikla ze vzájemných vztahů žádná újma ani nevyplynula žádná nevýhoda.

Dne 31. 3. 2017 v Písku



MUDr. Jiří Holan, MBA  
předseda představenstva



Ing. Dana Čagánková  
místopředseda představenstva

# Zpráva nezávislého auditora

## o ověření účetní závěrky

k 31. prosinci 2016

**Nemocnice Písek, a.s.**

Praha, duben 2017

**Údaje o auditované účetní jednotce**

Název účetní jednotky:	Nemocnice Písek, a.s.
Sídlo:	Karla Čapka 589, Budějovické Předměstí, 397 01 Písek
Zápis proveden u:	Krajského soudu v Českých Budějovicích
Zápis proveden pod číslem:	oddíl B, číslo vložky 1462
IČO:	26 09 51 90
DIČ:	CZ26095190
Statutární orgán:	MUDr. Jiří Holan, MBA, předseda představenstva
Předmět činnosti:	<ul style="list-style-type: none"><li>- komplexní poskytování zdravotnických služeb</li><li>- pronájem nemovitostí, bytů a nebytových prostor, bez poskytování jiných než základních služeb zajišťujících řádný provoz nemovitostí, bytů a nebytových prostor</li><li>- podnikání v oblasti nakládání s nebezpečnými odpady</li><li>- hostinská činnost</li><li>- silniční motorová doprava</li><li>- nákladní provozovaná vozidla nebo jízdními soupravami o největší povolené hmotnosti přesahující 3,5 tuny, jsou-li určeny k přepravě zvířat nebo věcí,</li><li>- nákladní provozovaná vozidla nebo jízdními soupravami o největší povolené hmotnosti nepřesahující 3,5 tuny, jsou-li určeny k přepravě zvířat nebo věcí</li><li>- výroba, obchod a služby neuvedené v přílohách 1 až 3 živnostenského zákona</li><li>- čištění a praní textilu a oděvů</li><li>- prodej kvasného lihu, konzumního lihu a lihovin</li></ul>
Ověřované období:	1. leden 2016 až 31. prosinec 2016
Příjemce zprávy:	Jihočeský kraj – jediný akcionář společnosti

**Údaje o auditorské společnosti**

Název společnosti:	NEXIA AP a.s.
Evidenční číslo auditorské společnosti:	č. 096
Sídlo:	Sokolovská 5/49, 186 00 Praha 8 Karlín
Zápis proveden u:	Městského soudu v Praze
Zápis proveden pod číslem:	oddíl B, číslo vložky 14203
IČO:	481 17 013
DIČ:	CZ48117013
Telefon:	+420 221 584 302
E-mail:	nexiaprague@nexiaprague.cz
Odpovědný auditor:	Ing. Jakub Kovář
Evidenční číslo auditora:	č. 1959

## Zpráva nezávislého auditora

### jedinému akcionáři společnosti Nemocnice Písek, a.s.

#### Výrok auditora

Provedli jsme audit přiložené účetní závěrky společnosti Nemocnice Písek, a.s. (dále „účetní jednotka“) sestavené na základě českých účetních předpisů, která se skládá z rozvahy k 31.12.2016, výkazu zisku a ztráty, přehledu o změnách vlastního kapitálu a přehledu o peněžních tocích za rok končící 31.12.2016 a přílohy této účetní závěrky, která obsahuje popis použitých podstatných účetních metod a další vysvětlující informace.

Podle našeho názoru účetní závěrka podává věrný a poctivý obraz aktiv a pasiv společnosti Nemocnice Písek, a.s. k 31.12.2016 a nákladů a výnosů a výsledku jejího hospodaření a peněžních toků za rok končící 31.12.2016 v souladu s českými účetními předpisy.

#### Základ pro výrok

Audit jsme provedli v souladu se zákonem o auditorech a standardy Komory auditorů České republiky pro audit, kterými jsou mezinárodní standardy pro audit (ISA), případně doplněné a upravené souvisejícími aplikačními doložkami. Naše odpovědnost stanovená těmito předpisy je podrobněji popsána v oddílu Odpovědnost auditora za audit účetní závěrky. V souladu se zákonem o auditorech a Etickým kodexem přijatým Komorou auditorů České republiky jsme na účetní jednotce nezávislí a splnili jsme i další etické povinnosti vyplývající z uvedených předpisů. Domníváme se, že důkazní informace, které jsme shromáždili, poskytují dostatečný a vhodný základ pro vyjádření našeho výroku.

#### Ostatní informace uvedené ve výroční zprávě

Ostatními informacemi jsou v souladu s § 2 písm. b) zákona o auditorech informace uvedené ve výroční zprávě mimo účetní závěrku a naši zprávu auditora. Za ostatní informace odpovídá vedení účetní jednotky.

Náš výrok k účetní závěrce se k ostatním informacím nevztahuje. Přesto je však součástí našich povinností souvisejících s ověřením účetní závěrky seznámení se s ostatními informacemi a posouzení, zda ostatní informace nejsou ve významném (materiálním) nesouladu s účetní závěrkou či s našimi znalostmi o účetní jednotce získanými během ověřování účetní závěrky nebo zda se jinak tyto informace nejeví jako významně (materiálně) nesprávné. Také posuzujeme, zda ostatní informace byly ve všech významných (materiálních) ohledech vypracovány v souladu s příslušnými právními předpisy. Tímto posouzením se rozumí, zda ostatní informace splňují požadavky právních předpisů na formální náležitosti a postup vypracování ostatních informací v kontextu významnosti (materiality), tj. zda případné nedodržení uvedených požadavků by bylo způsobilé ovlivnit úsudek činěný na základě ostatních informací.

Na základě provedených postupů, do míry, již dokážeme posoudit, uvádíme, že:

- ostatní informace, které popisují skutečnosti, jež jsou též předmětem zobrazení v účetní závěrce, jsou ve všech významných (materiálních) ohledech v souladu s účetní závěrkou a
- ostatní informace byly vypracovány v souladu s právními předpisy.

Dále jsme povinni uvést, zda na základě poznatků a povědomí o účetní jednotce, k nimž jsme dospěli při provádění auditu, ostatní informace neobsahují významné (materiální) věcné nesprávnosti. V rámci uvedených postupů jsme v obdržených ostatních informacích žádné významné (materiální) věcné nesprávnosti nezjistili.



### **Odpovědnost představenstva, dozorčí rady a výboru pro audit za účetní závěrku**

Představenstvo odpovídá za sestavení účetní závěrky podávající věrný a poctivý obraz v souladu s českými účetními předpisy, a za takový vnitřní kontrolní systém, který považuje za nezbytný pro sestavení účetní závěrky tak, aby neobsahovala významné (materiální) nesprávnosti způsobené podvodem nebo chybou.

Při sestavování účetní závěrky je představenstvo povinno posoudit, zda je účetní jednotka schopna nepřetržitě trvat, a pokud je to relevantní, popsat v příloze účetní závěrky záležitosti týkající se jejího nepřetržitého trvání a použití předpokladu nepřetržitého trvání při sestavení účetní závěrky, s výjimkou případů, kdy představenstvo plánuje zrušení účetní jednotky nebo ukončení její činnosti, resp. kdy nemá jinou reálnou možnost než tak učinit.

Za dohled nad procesem účetního výkaznictví odpovídá dozorčí rada a výbor pro audit.

### **Odpovědnost auditora za audit účetní závěrky**

Naším cílem je získat přiměřenou jistotu, že účetní závěrka jako celek neobsahuje významnou (materiální) nesprávnost způsobenou podvodem nebo chybou a vydat zprávu auditora obsahující náš výrok. Přiměřená míra jistoty je velká míra jistoty, nicméně není zárukou, že audit provedený v souladu s výše uvedenými předpisy ve všech případech v účetní závěrce odhalí případnou existující významnou (materiální) nesprávnost. Nesprávnosti mohou vznikat v důsledku podvodů nebo chyb a považují se za významné (materiální), pokud lze reálně předpokládat, že by jednotlivě nebo v souhrnu mohly ovlivnit ekonomická rozhodnutí, která uživatelé účetní závěrky na jejím základě přijmou.

Při provádění auditu v souladu s výše uvedenými předpisy je naší povinností uplatňovat během celého auditu odborný úsudek a zachovávat profesní skepticismus. Dále je naší povinností:

- Identifikovat a vyhodnotit rizika významné (materiální) nesprávnosti účetní závěrky způsobené podvodem nebo chybou, navrhnout a provést auditorské postupy reagující na tato rizika a získat dostatečné a vhodné důkazní informace, abychom na jejich základě mohli vyjádřit výrok. Riziko, že neodhalíme významnou (materiální) nesprávnost, k níž došlo v důsledku podvodu, je větší než riziko neodhalení významné (materiální) nesprávnosti způsobené chybou, protože součástí podvodu mohou být tajné dohody (koluze), falšování, úmyslná opomenutí, nepravdivá prohlášení nebo obcházení vnitřních kontrol vedením účetní jednotky.
- Seznámit se s vnitřním kontrolním systémem účetní jednotky relevantním pro audit v takovém rozsahu, abychom mohli navrhnout auditorské postupy vhodné s ohledem na dané okolnosti, nikoli abychom mohli vyjádřit názor na účinnost jejího vnitřního kontrolního systému.
- Posoudit vhodnost použití účetních pravidel, přiměřenost provedených účetních odhadů a informace, které v této souvislosti vedení účetní jednotky uvedlo v příloze účetní závěrky.
- Posoudit vhodnost použití předpokladu nepřetržitého trvání při sestavení účetní závěrky vedením účetní jednotky a to, zda s ohledem na shromážděné důkazní informace existuje významná (materiální) nejistota vyplývající z událostí nebo podmínek, které mohou významně zpochybnit schopnost účetní jednotky nepřetržitě trvat. Jestliže dojdeme k závěru, že taková významná (materiální) nejistota existuje, je naší povinností upozornit v naší zprávě na informace uvedené v této souvislosti v příloze účetní závěrky, a pokud tyto informace nejsou dostatečné, vyjádřit modifikovaný výrok. Naše závěry týkající se schopnosti účetní jednotky nepřetržitě trvat vycházejí z důkazních informací, které jsme získali do data naší zprávy. Nicméně budoucí události nebo podmínky mohou vést k tomu, že Účetní jednotka ztratí schopnost nepřetržitě trvat.
- Vyhodnotit celkovou prezentaci, členění a obsah účetní závěrky, včetně přílohy, a dále to, zda účetní závěrka zobrazuje podkladové transakce a události způsobem, který vede k věrnému zobrazení.



Naší povinností je informovat představenstvo, dozorčí radu a výbor pro audit mimo jiné o plánovaném rozsahu a načasování auditu a o významných zjištěních, která jsme v jeho průběhu učinili, včetně zjištěných významných nedostatků ve vnitřním kontrolním systému.

V Praze dne 18. dubna 2017



Ing. Jakub Kovář  
evidenční číslo auditora 1959  
NEXIA AP a.s.  
evidenční číslo auditorské společnosti 096

**Rozvaha**  
v plném rozsahu

k 31.12.2016  
v celých tisících CZK

Rok	Měsíc	IČ
2016	12	26095190

Název a sídlo účetní jednotky

Nemocnice Písek, a.s.

Karla Čapka 589  
397 01 Písek

označ.	AKTIVA	řád.	Běžné účetní období			Min. úč. období Netto 4
			Brutto 1	Korekce 2	Netto 3	
a	b	c				
	AKTIVA CELKEM (A. + B. + C. + D.)	001	1 107 790	-387 198	720 592	677 141
A.	Pohledávky za upsaný základní kapitál	002				
B.	Dlouhodobý majetek (B.I. + B.II. + B.III.)	003	896 733	-386 443	510 290	523 814
B.I.	Dlouhodobý nehmotný majetek (součet B.I.1. až B.I.5.)	004	5 213	-2 980	2 233	2 046
B.I.1.	Nehmotné výsledky výzkumu a vývoje	005				
B.I.2.	Ocenitelná práva (B.I.2.1. + B.I.2.2.)	006	4 169	-1 936	2 233	2 046
B.I.2.1.	Software	007	4 169	-1 936	2 233	2 046
B.I.2.2.	Ostatní ocenitelná práva	008				
B.I.3.	Goodwill	009				
B.I.4.	Ostatní dlouhodobý nehmotný majetek	010	1 044	-1 044		
B.I.5.	Poskytnuté zálohy na dlouhodobý nehmotný majetek a	011				
B.I.5.1.	Poskytnuté zálohy na dlouhodobý nehmotný majetek	012				
B.I.5.2.	Nedokončený dlouhodobý nehmotný majetek	013				
B.II.	Dlouhodobý hmotný majetek (součet B.II.1. až B.II.5.)	014	891 520	-383 463	508 057	521 768
B.II.1.	Pozemky a stavby (B.II.1.1. + B.II.1.2.)	015	630 336	-199 459	430 877	433 970
B.II.1.1.	Pozemky	016	14 340		14 340	14 182
B.II.1.2.	Stavby	017	615 996	-199 459	416 537	419 788
B.II.2.	Hmotné movité věci a jejich soubory	018	227 320	-161 888	65 432	81 036
B.II.3.	Oceňovací rozdíl k nabytému majetku	019	3 132	-2 088	1 044	1 253
B.II.4.	Ostatní dlouhodobý hmotný majetek (součet B.II.4.1. až B.II.4.5.)	020	20 370	-20 028	342	342
B.II.4.1.	Pěstitelské celky trvalých porostů	021				
B.II.4.2.	Dospělá zvířata a jejich skupiny	022				
B.II.4.3.	Jiný dlouhodobý hmotný majetek	023	20 370	-20 028	342	342
B.II.5.	Poskytnuté zálohy na dlouhodobý hmotný majetek a	024	10 362		10 362	5 167
B.II.5.1.	Poskytnuté zálohy na dlouhodobý hmotný majetek	025				
B.II.5.2.	Nedokončený dlouhodobý hmotný majetek	026	10 362		10 362	5 167
B.III.	Dlouhodobý finanční majetek (součet B.III.1. až B.III.7.)	027				
B.III.1.	Podíly - ovládaná nebo ovládající osoba	028				
B.III.2.	Zápůjčky a úvěry - ovládaná nebo ovládající osoba	029				
B.III.3.	Podíly - podstatný vliv	030				
B.III.4.	Zápůjčky a úvěry - podstatný vliv	031				
B.III.5.	Ostatní dlouhodobé cenné papíry a podíly	032				
B.III.6.	Zápůjčky a úvěry - ostatní	033				
B.III.7.	Ostatní dlouhodobý finanční majetek (B.III.7.1. + B.III.7.2.)	034				
B.III.7.1.	Jiný dlouhodobý finanční majetek	035				
B.III.7.2.	Poskytnuté zálohy na dlouhodobý finanční majetek	036				



**Rozvaha**  
v plném rozsahu  
k 31.12.2016  
v celých tisících CZK

označ.	AKTIVA	řád.	Běžné účetní období			Min. úč. období Netto 4
			Brutto 1	Korekce 2	Netto 3	
a	b	c				
C.	Oběžná aktiva (C.I. + C.II. + C.III. + C.IV.)	037	210 843	-755	210 088	152 792
C.I.	Zásoby (součet C.I.1. až C.I.5.)	038	13 475	-380	13 095	10 967
C.I.1.	Materiál	039	7 488	-380	7 108	6 082
C.I.2.	Nedokončená výroba a polotovary	040				
C.I.3.	Výrobky a zboží (C.I.3.1. + C.I.3.2.)	041	5 987		5 987	4 885
C.I.3.1.	Výrobky	042				
C.I.3.2.	Zboží	043	5 987		5 987	4 885
C.I.4.	Mladá a ostatní zvířata a jejich skupiny	044				
C.I.5.	Poskytnuté zálohy na zásoby	045				
C.II.	Pohledávky (C.II.1. + C.II.2.)	046	65 611	-375	65 236	62 285
C.II.1.	Dlouhodobé pohledávky (součet C.II.1.1. až C.II.1.5.)	047				
C.II.1.1.	Pohledávky z obchodních vztahů	048				
C.II.1.2.	Pohledávky - ovládaná nebo ovládající osoba	049				
C.II.1.3.	Pohledávky - podstatný vliv	050				
C.II.1.4.	Odložená daňová pohledávka	051				
C.II.1.5.	Pohledávky - ostatní (součet C.II.1.5.1 až C.II.1.5.4)	052				
C.II.1.5.1	Pohledávky za společníky	053				
C.II.1.5.2	Dlouhodobé poskytnuté zálohy	054				
C.II.1.5.3	Dohadné účty aktivní	055				
C.II.1.5.4	Jiné pohledávky	056				
C.II.2.	Krátkodobé pohledávky (součet C.II.2.1. až C.II.2.4.)	057	65 611	-375	65 236	62 285
C.II.2.1.	Pohledávky z obchodních vztahů	058	65 055	-375	64 680	62 083
C.II.2.2.	Pohledávky - ovládaná nebo ovládající osoba	059				
C.II.2.3.	Pohledávky - podstatný vliv	060				
C.II.2.4.	Pohledávky - ostatní (součet C.II.2.4.1. až C.II.2.4.6)	061	556		556	202
C.II.2.4.1	Pohledávky za společníky	062				
C.II.2.4.2	Sociální zabezpečení a zdravotní pojištění	063				
C.II.2.4.3	Stát - daňové pohledávky	064	143		143	
C.II.2.4.4	Krátkodobé poskytnuté zálohy	065	54		54	43
C.II.2.4.5	Dohadné účty aktivní	066				
C.II.2.4.6	Jiné pohledávky	067	359		359	159
C.III.	Krátkodobý finanční majetek (C.III.1. + C.III.2.)	068				
C.III.1.	Podíly - ovládaná nebo ovládající osoba	069				
C.III.2.	Ostatní krátkodobý finanční majetek	070				
C.IV.	Peněžní prostředky (C.IV.1. + C.IV.2.)	071	131 757		131 757	79 540
C.IV.1.	Peněžní prostředky v pokladně	072	76		76	91
C.IV.2.	Peněžní prostředky na účtech	073	131 681		131 681	79 449
D.	Časové rozlišení aktiv (D.1. + D.2. + D.3.)	074	214		214	535
D.1.	Náklady příštích období	075	214		214	535
D.2.	Komplexní náklady příštích období	076				
D.3.	Příjmy příštích období	077				



**Rozvaha**  
**v plném rozsahu**  
k 31.12.2016  
v celých tisících CZK

označ.	PASIVA	řád.	Stav v běžném účet. období	Stav v minulém účet. období
a	b	c	5	6
	PASIVA CELKEM (A + B + C.+D.)	078	720 592	677 141
A.	Vlastní kapitál (A.I. + A.II. + A.III. + A.IV. + A.V. + A.VI.)	079	598 460	554 824
A.I.	Základní kapitál (A.I.1. + A.I.2. + A.I.3.)	080	592 169	553 269
A.I.1.	Základní kapitál	081	592 169	553 269
A.I.2.	Vlastní podíly (-)	082		
A.I.3.	Změny základního kapitálu	083		
A.II.	Ážio a kapitálové fondy (A.II.1. + A.II.2.)	084	6 953	6 953
A.II.1.	Ážio	085		
A.II.2.	Kapitálové fondy (součet A.II.2.1. až A.II.2.5.)	086	6 953	6 953
A.II.2.1.	Ostatní kapitálové fondy	087	6 953	6 953
A.II.2.2.	Oceňovací rozdíly z přecenění majetku a závazků	088		
A.II.2.3.	Oceňovací rozdíly z přecenění při přeměnách obchodních korporací	089		
A.II.2.4.	Rozdíly z přeměn obchodních korporací	090		
A.II.2.5.	Rozdíly z ocenění při přeměnách obchodních korporací	091		
A.III.	Fondy ze zisku (A.III.1. + A.III.2.)	092	21 613	21 627
A.III.1.	Ostatní rezervní fondy	093	20 485	20 364
A.III.2.	Statutární a ostatní fondy	094	1 128	1 263
A.IV.	Výsledek hospodaření minulých let (A.IV.1. + A.IV.2.)	095	-27 509	-29 447
A.IV.1.	Nerozdělený zisk minulých let	096		
A.IV.2.	Neuhrazená ztráta minulých let	097	-27 509	-29 447
A.IV.3.	Jiný výsledek hospodaření minulých let	098		
A.V.	Výsledek hospodaření běžného účetního období	099	5 234	2 422
A.VI.	Rozhodnuto o zálohové výplatě podílu na zisku	100		
B.+C.	Cizí zdroje (B. + C.)	101	122 132	122 317
B.	Rezervy (součet B.1. až B.4.)	102	12 218	10 249
B.1.	Rezerva na důchody a podobné závazky	103		
B.2.	Rezerva na daň z příjmů	104		
B.3.	Rezervy podle zvláštních právních předpisů	105	3 500	1 750
B.4.	Ostatní rezervy	106	8 718	8 499
C.	Závazky (C.I. + C.II.)	107	109 914	112 068
C.I.	Dlouhodobé závazky (součet C.I.1.až C.I.9.)	108	37 773	40 948
C.I.1.	Výdané dluhopisy (C.I.1.1. + C.I.1.2.)	109		
C.I.1.1.	Výměnitelné dluhopisy	110		
C.I.1.2.	Ostatní dluhopisy	111		
C.I.2.	Závazky k úvěrovým institucím	112		
C.I.3.	Dlouhodobé přijaté zálohy	113		
C.I.4.	Závazky z obchodních vztahů	114		
C.I.5.	Dlouhodobé směnky k úhradě	115		
C.I.6.	Závazky - ovládaná nebo ovládající osoba	116		
C.I.7.	Závazky - podstatný vliv	117		
C.I.8.	Odložený daňový závazek	118	37 773	40 948
C.I.9.	Závazky - ostatní (C.I.9.1. + C.I.9.2. + C.I.9.3.)	119		
C.I.9.1.	Závazky ke společníkům	120		
C.I.9.2.	Dohadné účty pasivní	121		
C.I.9.3.	Jiné závazky	122		



**Rozvaha**  
v plném rozsahu  
k 31.12.2016  
v celých tisících CZK

označ.	PASIVA	řád.	Stav v běžném účet. období	Stav v minulém účet. období
a	b	c	5	6
C.II.	Krátkodobé závazky (součet C.II.1. až C.II.8.)	123	72 141	71 120
C.II.1.	Vydané dluhopisy	124		
C.II.1.1.	Výměnitelné dluhopisy	125		
C.II.1.2.	Ostatní dluhopisy	126		
C.II.2.	Závazky k úvěrovým institucím	127		
C.II.3.	Krátkodobé přijaté zálohy	128		
C.II.4.	Závazky z obchodních vztahů	129	22 643	15 739
C.II.5.	Krátkodobé směnky k úhradě	130		
C.II.6.	Závazky - ovládaná nebo ovládající osoba	131		
C.II.7.	Závazky - podstatný vliv	132		
C.II.8.	Závazky ostatní (součet C.II.8.1. až C.II.8.7.)	133	49 498	55 381
C.II.8.1.	Závazky ke společníkům	134		
C.II.8.2.	Krátkodobé finanční výpomoci	135		18 999
C.II.8.3.	Závazky k zaměstnancům	136	21 230	19 347
C.II.8.4.	Závazky ze sociálního zabezpečení a zdravotního pojištění	137	11 831	10 757
C.II.8.5.	Stát - daňové závazky a dotace	138	4 580	3 801
C.II.8.6.	Dohadné účty pasivní	139	10 787	1 418
C.II.8.7.	Jiné závazky	140	1 069	1 059
D.	Časové rozlišení (D.1. + D.2.)	141		
D.1.	Výdaje příštích období	142		
D.2.	Výnosy příštích období	143		

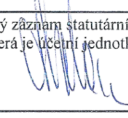
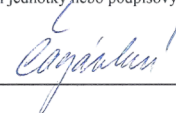
Sestaveno dne: 04.04.2017 09:45		Podpisový záznam statutárního orgánu účetní jednotky nebo podpisový záznam fyzické osoby, která je účetní jednotkou: 
Právní forma účetní jednotky: Akciová společnost	Předmět podnikání:	Pozn.: 





### Výkaz zisku a ztrát v plném rozsahu

k 31.12.2016  
v celých tisících CZK

Rok	Měsíc	IČ
2016	12	26095190

Název a sídlo účetní jednotky

Nemocnice Písek, a.s.

Karla Čapka 589  
397 01 Písek

Označení a	TEXT b	Číslo řádku c	Skutečnost v účetním období	
			sledovaném 1	minulém 2
I.	Tržby z prodeje výrobků a služeb	001	619 224	614 475
II.	Tržby za prodej zboží	002	60 822	50 776
A.	Výkonová spotřeba (A.1. + A.2. + A.3.)	003	266 876	275 772
A.1.	Náklady vynaložené na prodané zboží	004	50 347	41 766
A.2.	Spotřeba materiálu a energie	005	172 095	184 238
A.3.	Služby	006	44 434	49 768
B.	Změna stavu zásob vlastní činnosti	007		
C.	Aktivace	008	-10 346	-10 088
D.	Osobní náklady (D.1. + D.2.)	009	393 306	371 928
D.1.	Mzdové náklady	010	295 748	279 522
D.2.	Náklady na sociální zabezpečení, zdravotní pojištění a ostatní náklady	011	97 559	92 406
D.2.1.	Náklady na sociální zabezpečení a zdravotní pojištění	012	96 986	91 898
D.2.2.	Ostatní náklady	013	573	508
E.	Úpravy hodnot v provozní oblasti (E.1. + E.2. + E.3.)	014	29 812	30 709
E.1.	Úpravy hodnot dlouhodobého nehmotného a hmotného majetku	015	29 958	30 709
E.1.1.	- Úpravy hodnot dlouhodobého nehmotného a hmotného majetku - trvalé	016	29 958	30 709
E.1.2.	- Úpravy hodnot dlouhodobého nehmotného a hmotného majetku - dočasné	017		
E.2.	Úpravy hodnot zásob	018		
E.3.	Úpravy hodnot pohledávek	019	-146	
III.	Ostatní provozní výnosy (III.1. + III.2. III.3.)	020	9 441	9 812
III.1.	Tržby z prodaného dlouhodobého majetku	021		201
III.2.	Tržby z prodaného materiálu	022	2 930	3 415
III.3.	Jiné provozní výnosy	023	6 511	6 196
F.	Ostatní provozní náklady (součet F.1. až F.5.)	024	6 838	4 540
F.1.	Zůstatková cena prodaného dlouhodobého majetku	025		
F.2.	Zůstatková cena prodaného materiálu	026	3 349	3 740
F.3.	Daně a poplatky	027	511	704
F.4.	Rezervy v provozní oblasti a komplexní náklady příštích období	028	1 969	325
F.5.	Jiné provozní náklady	029	1 009	-229
*	Provozní výsledek hospodaření	030	3 000	2 202
IV.	Výnosy z dlouhodobého finančního majetku - podíly (IV.1. + IV.2.)	031		
IV.1.	Výnosy z podílů - ovládaná nebo ovládající osoba	032		
IV.2.	Ostatní výnosy z podílů	033		
G.	Náklady vynaložené na prodané podíly	034		
V.	Výnosy z ostatního dlouhodobého finančního majetku (V.1. + V.2.)	035		
V.1.	Výnosy z ostatního dlouhodobého finančního majetku - ovládaná nebo ovládající	036		
V.2.	Ostatní výnosy z ostatního dlouhodobého finančního majetku	037		
H.	Náklady související s ostatním dlouhodobým finančním majetkem	038		
VI.	Výnosové úroky a podobné výnosy (VI.1. + VI.2.)	039	1	14
VI.1.	Výnosové úroky a podobné výnosy - ovládaná nebo ovládající osoba	040		
VI.2.	Ostatní výnosové úroky a podobné výnosy	041	1	14
I.	Úpravy hodnot a rezervy ve finanční oblasti	042		
J.	Nákladové úroky a podobné náklady (J.1. + J.2.)	043		
J.1.	Nákladové úroky a podobné náklady - ovládaná nebo ovládající osoba	044		
J.2.	Ostatní nákladové úroky a podobné náklady	045		



**Výkaz zisku a ztrát**  
v plném rozsahu  
k 31.12.2016  
v celých tisících CZK

Označení a	TEXT b	Číslo řádku c	Skutečnost v účetním období	
			sledovaném 1	minulém 2
VII.	Ostatní finanční výnosy	046	61	
K.	Ostatní finanční náklady	047	239	258
*	Finanční výsledek hospodaření (IV. + V. + VI. + VII. - G. - H. - I. - J. - K.)	048	-177	-244
**	Výsledek hospodaření před zdaněním	049	2 822	1 958
L.	Daň z příjmů (L.1. + L.2.)	050	-2 411	-464
L.1.	Daň z příjmů splatná	051	764	938
L.2.	Daň z příjmů odložená	052	-3 175	-1 402
**	Výsledek hospodaření po zdanění	053	5 234	2 422
M.	Převod podílu na výsledku hospodaření společníkům	054		
***	Výsledek hospodaření za účetní období	055	5 234	2 422
*	Čistý obrát za účetní období (I. + II. + III. + IV. + V. + VI. + VII.)	056	689 549	675 077

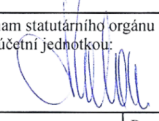
Sestaveno dne: 04.04.2017 11:38		Podpisový záznam statutárního orgánu účetní jednotky nebo podpisový záznam fyzické osoby, která je účetní jednotkou: 	
Právní forma účetní jednotky: Akciová společnost	Předmět podnikání:	Pozn.:	



## PŘÍLOHA K ÚČETNÍ ZÁVĚRCE ZA ROK 2016

Obchodní firma: Nemoenice Písek, a.s.  
 Sídlo: Karla Čapka 589, Budějovické Předměstí, 397 01 Písek  
 Právní forma: akciová společnost  
 IČ: 260 95 190

<b>OBSAH</b>	
<b>1.</b>	<b>OBEČNÉ ÚDAJE</b>
1.1.	ZÁKLADNÍ CHARAKTERISTIKA SPOLEČNOSTI ..... 4
1.2.	OSOBY PODÍLEJÍCÍ SE VÍCE NEŽ 20 % NA ZÁKLADNÍM KAPITÁLU SPOLEČNOSTI ..... 4
1.3.	ORGANIZAČNÍ STRUKTURA SPOLEČNOSTI ..... 4
1.4.	PŘEDSTAVENSTVO A DOZORČÍ RADA K ROZVAHOVÉMU DNI ..... 5
1.5.	ÚČETNÍ JEDNOTKY, VE KTERÝCH MÁ SPOLEČNOST VÍCE NEŽ 20 % PODÍL NA ZÁKLADNÍM KAPITÁLU ..... 5
1.6.	DOHODY MEZI SPOLEČNÍKY, KTERÉ ZÁKLADAJÍ ROZHODOVACÍ PRÁVA BEZ OHLEDU NA VÝŠÍ PODÍLU NA ZÁKLADNÍM KAPITÁLU U TĚCHTO OBCHODNÍCH SPOLEČNOSTÍ NEBO DRUŽSTEV ..... 5
1.7.	UZÁVĚRENE OVLADACÍ SMLOUVY, SMLOUVY O PŘEVODU ZISKU ..... 5
1.8.	ZAHRAŇNÍ PROVOZOVNA ..... 6
1.9.	POPS ZMĚN A DODATKŮ PROVEDENÝCH V ÚČETNÍM OBDOBÍ V OBCHODNÍM REJSTŘÍKU ..... 6
1.10.	OSOBNÍ NÁKLADY A ZAMĚSTNANCI ..... 6
1.11.	VÝŠE ZAPŮJČEK, ÚVĚRŮ, S UVEDENÍM ÚROKOVÉ SAZBY A HLAVNÍCH PODMÍNEK, POSKYTNUTA ZAJIŠTĚNÍ A OSTATNÍ PLNĚNÍ JAK V PĚNEŽNÍ, TAK V NEPĚNEŽNÍ FORMĚ OSOBÁM, KTERÉ JSOU STATUTÁRNÍM ORGÁNEM, ČLEŇM STATUTÁRNÍCH NEBO JINÝCH ŘÍDÍCÍCH A DOZORČÍCH ORGÁNŮ VČETNĚ BYVALÝM OSOBÁM A ČLEŇM TĚCHTO ORGÁNŮ V ÚHRNNĚ VÝŠÍ ..... 7
1.12.	VÝŠE VZNIKLYCH NEBO SIEDNANÝCH PENZIJNÍCH DLUHŮ BYVALÝCH ČLEŇŮ VYJEMENOVANÝCH ORGÁNŮ ..... 7
<b>2.</b>	<b>ÚČETNÍ METODY A OBEČNÉ ÚČETNÍ ZÁSADY</b> ..... 7
2.1.	Způsoby ocenění, oděrisování a tvorby opravných položek a rezerv ..... 7
	<i>Dlouhodobý hmotný a nehmotný majetek (DM)</i> ..... 7
	<i>Zásoby</i> ..... 8
	<i>Opravné položky, odpisy a rezervy</i> ..... 8
2.2.	Přepočty údaů v cizích měnách na českou měnu ..... 9
2.3.	Následné události ..... 10
2.4.	Změny způsobů oceňování, oděrisování a opravy chyb minulých období ..... 10
<b>3.</b>	<b>DOPLŇUJÍCÍ ÚDAJE K ROZVAZE A VÝKAZU ZISKU A ZTRÁTY</b> ..... 10
3.1.	CIZÍ MAJETEK UVEDENÝ V ROZVAZE ..... 10
3.2.	PŘÍRŮSTKY A ÚBÝTKY U VYZNAMNÝCH PŮLOŽEK AKTIV A PASIV ..... 10
	<i>Dlouhodobý nehmotný majetek</i> ..... 10
	<i>Dlouhodobý hmotný majetek</i> ..... 11
3.3.	MAJETEK, JEHOZ TRŽNÍ HODNOTA JE VYRAZNĚ VÝŠÍ, NEŽ JE VYKÁZANO V ÚČETNICTVÍ ..... 12
3.4.	PŘIJATÉ DOTACE NA INVESTIČNÍ A PROVOZNÍ ÚČELY ..... 12
3.5.	MAJETEK POŘIZENÝ FORMOU FINANČNÍHO PRONÁJMU A NÁVATY OPERATIVNÍM LEASINGEM ..... 12
3.6.	MAJETEK ZATÍŽENÝ VĚCNÝM PRÁVEM ..... 12
3.7.	DLOUHODOBÝ FINANČNÍ MAJETEK ..... 13
3.8.	ZASOBY ..... 13
3.9.	POHLEDÁVKY ..... 13
	<i>Dlouhodobé pohledávky</i> ..... 13
	<i>Krátkodobé pohledávky</i> ..... 13
3.10.	KRÁTKODOBÝ FINANČNÍ MAJETEK ..... 14
3.11.	VLASTNÍ KAPITÁL ..... 14
3.12.	ČASOVÉ ROZLIŠENÍ AKTIV ..... 15
3.13.	REZERVY ..... 15
3.14.	ZÁVAZKY ..... 15
	<i>Dlouhodobé závazky</i> ..... 15
3.15.	BANKOVNÍ ÚVĚRY A VÝPOMOCI ..... 16
3.16.	INFORMACE O ROZLIŠENÍ TRŽEB Z PRODEJE SLUŽEB Z BĚŽNÉ ČINNOSTI PODLE KATEGORIÍ ČINNOSTI A GEOGRAFICKEHO ROZDĚLENÍ ..... 17
3.17.	DANĚ Z PŘÍJMU - SPLATNÁ ..... 17
3.18.	NÁKLADY NA AUDITORSKÉ SLUŽBY A DANOVÉ PORADENSTVÍ ..... 17
3.19.	TRŽBY ZA PRODEJ ZBOŽÍ ..... 18
3.20.	JINÉ PROVOZNÍ NÁKLADY A VÝNOSY ..... 18
3.21.	MIMOŘÁDNÉ NÁKLADY A VÝNOSY ..... 18
3.22.	PŘIJATÉ NEBO POSKYTNUTE ZAJIŠTĚNÍ ..... 18
3.23.	TRANSAKCE SE SPOLEČNOSTMI VE SKUPINĚ ..... 18
3.24.	VÝZNAMNÉ UDÁLOSTI, KTERÉ NASTALY MEZI ROZVAHOVÝM DNĚM A OKAMŽIKEM SEŠTAVĚNÍ ÚČETNÍ ..... 18

Nemoenice Písek, a.s.

Nemoenice Písek, a.s.

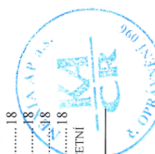



ZÁVĚRKY.....	18
3.25. VYUČOVÁNÍ VYTRVAVACÍ PLATBY ZA ZÁVAZEK VĚRNÉ SLUŽBY.....	19
3.26. KONSOLIDOVANÁ ÚČETNÍ ZÁVĚRKA.....	20
4. PŘEHLED O PENĚŽNÍCH TOČÍCH.....	21

## 1. OBECNÉ ÚDAJE

### 1.1. Základní charakteristika společnosti

Nemocnice Písek, a.s. (dále jen „společnost“) byla založena zakladatelskou listinou jako akciová společnost dne 16. 9. 2005 a vznikla zápisem do obchodního rejstříku Krajského soudu v Českých Budějovicích dne 30. 9. 2005, kde je vedena pod spisovou značkou oddíl B, vložka 1462.

Základní kapitál společnosti byl tvořen nepeněžitým vkladem jediného zakladatele, kterým je Jihočeský kraj, se sídlem v Českých Budějovicích, U Zimního stadionu 1952/2.

Společnost má k rozvahovému dni základní kapitál ve výši 592 169 000,- Kč.

Hlavním předmětem činnosti společnosti je komplexní poskytování zdravotnických služeb, v souvislosti s tím společnost poskytuje pronájem nemovitosti, bytů a nebytových prostor, ubytovací služby, specializovaný maloobchod a velkoobchod se smíšeným zbožím, provozování sportovních zařízení a zařízení sloužících k regeneraci a rekondici, praní, žehlení, opravy a údržba oděvů, bytového textilu a osobního zboží, pořádání odborných kurzů, školení a jiných vzdělávacích akcí, podnikání v oblasti nakládání s nebezpečnými odpady, hosinská činnost a silniční motorová doprava. Tyto činnosti představují převážnou část výnosů společnosti. Ostatní zde nevyjmenované činnosti jsou uvedeny v obchodním rejstříku společnosti.

Při zpracování roční účetní závěrky vycházelo vedení společnosti z předpokladu kontinuálního pokračování druhu a rozsahu poskytované péče a nepřetržitého pokračování činnosti společnosti ve smyslu § 7 odst. 3 zákona o účetnictví.

### 1.2. Osoby podílející se více než 20 % na základním kapitálu společnosti

Akcionář/ Společník	Podíl na základním kapitálu
Jihočeský kraj, IČ 708 90 650 České Budějovice, U Zimního stadionu 1952/2, PSC 37076	k 31.12.2016 100 %
<b>Celkem</b>	<b>k 31.12.2015</b> <b>100%</b>

### 1.3. Organizační struktura společnosti

Společnost podniká ve vlastním objektu nemocnice Karla Čapka 589, 397 01 Písek a má odloučená pracoviště Jeřábkova 238, 399 01 Milevsko, Jiráskova 116/L, 389 01 Vodňany, Čechova 131, 388 01 Blatná, Tyršova 437, 388 01 Blatná, Nám. Svobody 36, 387 01 Volyně a Nebahovská 1015, 383 01 Prácheň, kde využívá pronajaté nemovitosti.

Společnost je členěna na úsek zdravotních odborů a úsek obslužných činností. Společnost řídí ředitel, pod kterého jsou zařazené referáty, asistentka, právník, BOZP a SVL. Úsek zdravotních odborů se člení na oddělení a stanice, úsek obslužných činností se člení na oddělení, pracovní skupiny a pracovní místa.

Úsek zdravotních odborů obsahuje oddělení: ARO, dětské a dorostové, gynekologicko-porodnické, chirurgické, infekční ambulance, interní, LDN, neurologické, ortopedické



traumatologické, urologické, hemodialyzační, hematologicko transfúzní, klinické biochemie, lékařské mikrobiologie, patologicko anatomické, radiodiagnostické, onkologická ambulance, léčebná rehabilitace, centrální operační sály, oční ambulance, odd. tuberkulózy a respiračních nemocí a lékárně.

Úsek obslužných činností obsahuje oddělení obchodně ekonomické s pracovními skupinami finanční účtárna, mzdová účtárna, správa sítě a výpočetní techniky, investice a obchodní skupina a provozně technické oddělení s pracovními skupinami zdravotní technika, stravovací, prádelna, údržba a energetika a provozní skupina.

V průběhu roku 2016 nedošlo k žádné změně organizační struktury.

#### 1.4. Představenstvo a dozorčí rada k rozvahovému dni

Představenstvo	Funkce	Jméno
	Předseda	MUDr. Jiří Holán, MBA
	Místopředseda	Ing. Dana Čugánková
	Členové	MUDr. Miroslava Čupková, MBA Ing. Michal Čurvaš, MBA Ing. Martin Blaha, MBA
Dozorčí rada	Předseda	Ing. Stanislav Kázecký, CSc.
	Členové	JUDr. Ondřej Veselý Ing. Karel Kratochvíle JUDr. Luboš Průša Stanislav Sedláček Marie Pavlíčková Iveta Česká MUDr. Martin Vořípka

Dne 19. až 20. 10. 2016 proběhly volby zaměstnanců nemocnice do dozorčí rady. Jako kandidáti na členy dozorčí rady byli zvoleni Marie Pavlíčková a Iveta Česká za Věru Mullerovou a MUDr. Renátu Doležalovou, kterým členství skončilo 10. 11. 2016. Dne 25. 11. 2016 navrhlo představenstvo nemocnice valné hromadě nemocnice k jmenování zvolené kandidátky a 15. 12. 2016 zvolila valná hromada Marii Pavlíčkovou a Ivetu Českou novými členy dozorčí rady jako zástupce zaměstnanců a to s účinností od 15. 12. 2016.

#### 1.5. Účetní jednotky, ve kterých má společnost více než 20 % podíl na základním kapitálu

Účetní jednotka nemá podíl v žádné obchodní společnosti.

#### 1.6. Dohody mezi společníky, které zakládají rozhodovací práva bez ohledu na výši podílu na základním kapitálu u těchto obchodních společností nebo družstev

Společnost neuzavřela žádné dohody se společníky, které zakládají rozhodovací práva v jiném poměru, než je podíl na základním kapitálu.

#### 1.7. Uzavřené ovládací smlouvy, smlouvy o převodu zisku

Společnost neuzavřela také žádnou ovládací smlouvu ani smlouvu o převodu zisku

Nemocnice Písek, a.s.



#### 1.8. Zahraněční provozovna

Společnost nemá žádnou organizační složku se sídlem v zahraničí.

#### 1.9. Popis změn a dodatků provedených v účetním období v obchodním rejstříku

Jihočeský kraj, jakožto jediný akcionář akciové společnosti Nemocnice Písek, a.s. rozhodl dne 4. 8. 2016 při výkonu působnosti valné hromady akciové společnosti Nemocnice Písek, a.s. o zvýšení základního kapitálu společnosti takto: Základní kapitál se zvyšuje z částky 553 269 000,- Kč, slovy pětsetpadesátřímilondvístěšedesátdevět tisíc korun českých o částku 38 900 000,- Kč, slovy třicet osmimilondvěstisíc korun českých na částku 592 169 000,- Kč, slovy pětsetdevadesátdevátimilondvěstisíc korun českých, a to ve smyslu ust. § 474 zákona č. 90/2012 Sb., zákon o obchodních společnostech a družstvech (zákon o obchodních korporacích), ve znění pozdějších předpisů, upsáním nových akcií až do částky navrhovaného zvýšení základního kapitálu. Základní kapitál se zvyšuje upsáním nových akcií, když upisovány budou 3 ks (tři kusy) akcií o jmenovité hodnotě každé akcie 10 000 000,- Kč, slovy desetmilionů korun českých, 8 ks (osm kusů) akcií o jmenovité hodnotě každé akcie 1 000 000,- Kč, slovy jedenmilionů korun českých a 9 ks (devět kusů) akcií o jmenovité hodnotě každé akcie 100 000,- Kč, slovy jednoho stotisíce korun českých, nově upisované akcie jsou akciemi kmenovými, znejí na jméno, v listinné podobě, veřejně neobchodovatelné, jsou omezeně převoditelné, převod akcií je podmíněn souhlasem valné hromady. Emisní ážio nevznikne. Akcie budou upsány s využitím přednostního práva jediného akcionáře, kterým je Jihočeský kraj.

#### 1.10. Osobní náklady a zaměstnanci

Průměrný počet zaměstnanců a členů vedení společnosti a osobní náklady byly za období běžného účetního období následující:

	Počet	Mzdové náklady	Mzdy, zdravotní zabezpečení	Příspěvky na pen. přípoj. a stravné	Odměny členů orgánů	Osobní náklady (údaje v tis. Kč)	
						celkem	účetní
Zaměstnanci	765	289 593	94 868	499	0	384 960	7 715
Vedení společnosti	5	0	1 958	0	5 757	0	0
Dozorčí rada	9	0	160	0	471	0	631
<b>Celkem</b>	<b>779</b>	<b>289 593</b>	<b>96 986</b>	<b>499</b>	<b>6 228</b>	<b>393 306</b>	<b>631</b>

Soutěstí mzdových nákladů jsou i náklady na životní jubilea ve výši 75 tis. Kč, které jsou účtována na zákonné sociální náklady (účet 527102).

Počet zaměstnanců vychází z průměrného přepočteného stavu pracovníků. Pod pojmem vedení společnosti se rozumí představenstvo. Dva z pěti členů představenstva jsou současně s výkonem funkce odměňováni jako zaměstnanci.

Nemocnice Písek, a.s.



1.11. Výše zápůjček, úvěrů, s uvedením úrokové sazby a hlavních podmínek, poskytnutá zajištění a ostatní plnění jak v peněžní, tak v nepeněžní formě osobám, které jsou statutárním orgánem, členům statutárních nebo jiných fiduciích a dozorčích orgánů včetně bývalým osobám a členům těchto orgánů v úhrnné výši

Členům statutárních a dozorčích orgánů nebyly v roce 2016 poskytnuty žádné půjčky a úvěry. Nikdo z pracovníků vedení společnosti nemá k dispozici firemní automobil. Dva z pěti členů představenstva využívají mobilní telefon i k soukromým účelům. Jiná plnění, a to ani v nepeněžní formě, nebyla členům představenstva a dozorčí rady poskytnuta.

1.12. Výše vzniklých nebo sjednaných penzijních dluhů bývalých členů vyjmenovaných orgánů

Společnost neeviduje penzijní závazky bývalých členů vyjmenovaných orgánů.

## 2. ÚČETNÍ METODY A OBECNÉ ÚČETNÍ ZÁSADY

Účetnictví společnosti je vedeno a účetní závěrka byla sestavena v souladu se zákonem č. 563/1991 Sb., o účetnictví, Vyhláškou č. 500/2002 Sb., kterou se provádějí některá ustanovení zákona o účetnictví, pro účetní jednotky, které jsou podnikateli účtujícími v soustavě podvojného účetnictví a Českými účetními standardy pro podnikatele.

2.1. Způsoby ocenění, odepisování a tvorby opravných položek a rezerv

Dlouhodobý hmotný a nehmotný majetek(DM)

Dlouhodobým hmotným majetkem se rozumí majetek, jehož ocenění je vyšší než 40 tis. Kč v jednotlivém případě a doba použitelnosti je delší než jeden rok. Pozemky a stavby jsou dlouhodobým hmotným majetkem bez ohledu na výši ocenění a dobu použitelnosti. Drobným dlouhodobým hmotným majetkem se rozumí majetek, jehož ocenění je vyšší než 10 tis. Kč a do 40 tis. Kč v jednotlivém případě.

Dlouhodobým nehmotným majetkem se rozumí majetek, jehož ocenění je vyšší než 60 tis. Kč v jednotlivém případě a doba použitelnosti je delší než jeden rok. Drobným dlouhodobým nehmotným majetkem se rozumí majetek, jehož ocenění je vyšší než 7 tis. Kč a nižší než 60 tis. Kč v jednotlivém případě.

Ocenění DM pořízeného koupí, DM vytvořeného vlastní činností nebo nabytého jinak než koupí nebo vlastní činností je provedeno v souladu s výše uvedenými účetními předpisy.

Nakoupený dlouhodobý hmotný a nehmotný majetek je oceněn pořizovacími cenami. Pořizovací cena je cena, za kterou byl majetek pořízen a náklady s jeho pořízením a instalováním související. Společnost nezahrnuje do pořizovací ceny úroky z úvěrů na pořízení dlouhodobého majetku. Pořizovací cena dlouhodobého majetku se snižuje o dotaci poskytnutou na pořízení tohoto majetku.

Nemocnice Písek, a.s.



Ocenění dlouhodobého hmotného a nehmotného majetku vytvořeného vlastní činností zahrnuje přímé náklady, nepřímé náklady bezprostředně související s vytvořením majetku vlastní činností (výrobní režie), popřípadě nepřímé náklady správního charakteru, pokud vytvoření majetku přesahuje období jednoho účetního období.

Reprodukcí pořizovací cenou se oceňuje dlouhodobý hmotný a nehmotný majetek nabytý darováním, dlouhodobý nehmotný majetek vytvořený vlastní činností, pokud je reprodukční pořizovací cena nižší než vlastní náklady, dlouhodobý hmotný majetek bezuplatně nabytý na základě smlouvy o koupi majetkové věci (účtuje se souvztažným zápisem na příslušný účet oprávek), dlouhodobý majetek nově zjištěný v účetnictví (účtuje se souvztažným zápisem na příslušný účet oprávek) a vklad dlouhodobého nehmotného a hmotného majetku. Reprodukční cena se stanoví podle ceny obdobného majetku vedeného v účetnictví nebo odhadem znalce.

Technické zhodnocení, pokud převýšilo u jednotlivého majetku v úhrnu za účetní období částku 40 tis. Kč, zvyšuje pořizovací cenu dlouhodobého majetku.

### Zásoby

Ocenění zásob pořízených koupí, zásob vytvořených vlastní činností nebo nabytých jinak než koupí nebo vlastní činností je provedeno v souladu s výše uvedenými účetními předpisy.

Společnost používá způsob „A“ účtování.

Nakoupané zásoby jsou oceňovány pořizovacími cenami. Součástí pořizovací ceny jsou též náklady související s pořízením zásob, zejména přeprava, clo, provize a pojistné. Jejich úbytky se oceňují cenou zjištěnou váženým aritmetickým průměrem.

Zásoby vytvořené vlastní činností se oceňují vlastními náklady, které zahrnují přímé náklady vynaložené na výrobu nebo jinou činnost, popřípadě i část nepřímých nákladů (výrobní režie), která se vztahuje k výrobě nebo k jiné činnosti.

Reprodukční pořizovací cenou se oceňují zásoby pořízené bezplatně a přebytky zásob.

### Opravné položky, odpisy a rezervy

Účetní jednotky při oceňování ke konci rozvahového dne zahrnují jen zisky, které byly dosaženy, a berou v úvahu všechna předvídatelná rizika a možné ztráty, které se týkají majetku a závazků a jsou jim známy do okamžiku sestavení účetní závěrky, jakož i všechna snížení hodnoty bez ohledu na to, zda je výsledkem hospodaření účetního období zisk nebo ztráta. Majetek, jehož účetní ocenění je vyšší než reálná hodnota, je identifikován v rámci inventarizace. Ke korekci hodnoty majetku použije účetní jednotka opravné položky, odpisy a rezervy.

Opravné položky se vytvářejí k účtům majetku v případech přechodného snížení hodnoty majetku v účetnictví prokázaném na základě inventarizace majetku. Opravné položky se vytvářejí jen v případech, kdy snížení ocenění majetku v účetnictví není trvalého charakteru nebo není snížení ocenění vyjádřeno jiným způsobem, např. reálnou hodnotou. Výše a odvoditelnost opravných položek se posuzuje při inventarizaci. Účtování tvorby a

Nemocnice Písek, a.s.





používání opravných položek se řídí příslušnými ustanoveními zákona č. 563/1991 Sb., o účetnictví ve znění pozdějších změn a doplňků, zákona č. 586/1992 Sb., o daních z příjmu, zákona č. 593/1992 Sb., o rezervách pro zjištění základu daně z příjmu ve znění pozdějších úprav a ČÚS.

Korekce pohledávek

Výše opravných položek k pohledávkám odpovídá pravidlům pro tvorbu daněvých uzatlených opravných položek dle zákona č. 593/1992 Sb. o rezervách pro zjištění základu daně z příjmu. Společnost vytváří opravné položky k pohledávkám podle individuálního posouzení jednotlivých pohledávek a dlužníků v předpokládané výši rizika nedobytnosti.

Korekce DM(odpisy)

Účetní odpisy dlouhodobého majetku jsou účtovány měsíčně a odepisování je zahájeno v následujícím měsíci po datu zatažení do používání. Účetní politika společnosti se řídí interním předpisem pro zpracovávání účetnictví. Pro odepisování dlouhodobého majetku účetní jednotka používá metodu rovnoměrného odepisování.

Kategorie majetku	Doba odepisování v letech	% ročního odpisu
1	8	12,5
2	12	8,33
3	24	4,16
4	40	2,5
5	60	1,67

Dlouhodobý nehmotný majetek je účtetně odepisován po dobu 8 let. Doba účetních odpisů v letech je stanovena podle očekávané doby užitelnosti dlouhodobého majetku, kdy je majetek zatažen do dané kategorie majetku.

Datové odpisy

Datové odpisy jsou stanoveny ve výši dle platného znění zákona o daních z příjmů.

Rezervy jsou určeny k pokrytí závazků nebo nákladů, jejichž povaha je jasné definována a u nichž je k rozvahovému dni buď pravděpodobné, že nastanou, nebo jisté, že nastanou, ale není jisté jejich výše nebo okamžik jejich vzniku. K rozvahovému dni musí rezerva představovat nejlepší odhad nákladů, které pravděpodobně nastanou nebo v případě závazků částku, která je zapotřebí k vypořádání. Rezervy nesmějí být použity k úpravám hodnot aktiv.

Výše a odůvodnění rezerv posuzuje vedení společnosti při inventarizaci.

## 2.2. Přepočty údajů v cizích měnách na českou měnu

Účetní operace v cizích měnách prováděné během roku jsou účtovány kurzem střed České národní banky („ČNB“). Majetek a závazky vyjádřené v cizí měně se přepočítávají na českou měnu denním kurzem ke dni uskutečnění účetního případu.

Majetek a závazky vyjádřené v cizí měně jsou k datu účetní závěrky přepočteny dle platného kurzu střed vyhlášeného ČNB k tomuto datu a zjištěné kurzové rozdíly jsou proúčtovány do finančních nákladů a výnosů.

## 2.3. Následné události

Dopad událostí, které nastaly mezi rozvahovým dnem a dnem sestavení účetní závěrky, je zachycen v účetních výkazech v případě, že tyto události poskytl doplňující informace o skutečnostech, které existovaly k rozvahovému dni.

V případě, že mezi rozvahovým dnem a dnem sestavení účetní závěrky došlo k významným událostem zohledňujícím skutečnosti, které nastaly po rozvahovém dni, jsou důsledky těchto událostí popsány v příloze účetní závěrky, ale nejsou zúčtovány v účetních výkazech.

## 2.4. Změny způsobů oceňování, odpisování a opravy chyb minulých období

V průběhu účetního období nebyly měněny způsoby oceňování ani odpisování.

Účetní jednotka neopravovala minulá období.

K 1. 1. 2016 byla vyhlášena novela prováděcí vyhlášky pro podnikatele č. 500/2002 Sb. Byly vyhlášeny změny Českých účetních standardů pro podnikatele a navíc byl pro rok 2016 vydan ČÚS 024 - Srovnatelné období za účetní období započaté v roce 2016. Minulá období jsou vykazána dle nové struktury.

Společnost zprávně vykázala rezervy na nevyčerpanou dovolenou a rezervy na odměny členů statutárních orgánů, které v minulých letech vykazovala jako rezervy na důchodu a podobné závazky, nyní jsou vykazována v položce ostatní rezervy.

## 3. DOPLŇUJÍCÍ ÚDAJE K ROZVAZE A VÝKAZU ZISKU A ZTRÁTY

### 3.1. Cizí majetek uvedený v rozvaze

Společnost nemá v bilanci zachycen majetek, ke kterému nemá vlastnické právo či právo na jeho užití.

### 3.2. Přírůstky a úbytky u významných položek aktiv a pasiv

Dlouhodobý nehmotný majetek

Pořizovací cena

	Slav k 31.12.15	Přírůstky	Úbytky	Slav k 31.12.16
Software	3 591	578	0	4 169
Pořízení DNM	0	578	578	0
Jiný DNM	1 044	0	0	1 044

(údaje v tis. Kč)

Příloha k účetní závěrce za rok 2016

<b>Celkem</b>	<b>4 635</b>	<b>578</b>	<b>0</b>	<b>5 213</b>
---------------	--------------	------------	----------	--------------

V roce 2016 byl zakoupen doplňující modul do ekonomického softwaru Helios za 303 tis. Kč a koncem roku nový software do kuchyně za 275 tis. Kč.

**Oprávký**

	Stav k 31.12.15		Stav k 31.12.16	
	Přírůstek	Úbytky	Přírůstek	Úbytky
Oprávký k software	1 544	392	0	1 936
Oprávký k jiný DNM	1 044	0	0	1 044
<b>Celkem</b>	<b>2 588</b>	<b>392</b>	<b>0</b>	<b>2 980</b>

**Zbstatková hodnota**

	Stav k 31.12.15		Stav k 31.12.16	
	Přírůstek	Úbytky	Přírůstek	Úbytky
Software	2 047	0	2 047	0
Porřizovací DNM	0	0	0	0
Jiný DNM	0	0	0	0
<b>Celkem</b>	<b>2 047</b>	<b>0</b>	<b>2 047</b>	<b>0</b>

**Dlouhodobý hmotný majetek**

**Porřizovací cena**

	Stav k 31.12.15		Stav k 31.12.16	
	Přírůstek	Úbytky	Přírůstek	Úbytky
Pozemky	14 182	159	0	14 341
Umělecká díla	343	0	0	343
Stavby	608 947	7 049	0	615 996
Samostatné movité věci	17 454	0	578	16 876
- <i>Stroje a přístroje</i>	206 627	3 455	5 984	204 098
- <i>Zab. lab a výp. technika</i>	5 890	0	0	5 890
- <i>Dopravní prostředky</i>	455	0	0	455
- <i>Inventář</i>	21 351	0	2 330	19 021
Ostatní DNM	1 007	0	0	1 007
Ost dlouho maj dary	5 167	15 699	10 503	10 363
Nedokončený DHM	3 132	0	0	3 132
Oceňovací rozdíly	884 555	26 362	19 395	891 522

Ze stavebních investic byla největší akce rekonstrukce ortopedického odd. v hodnotě 1 982 tis. Kč.

Ze strojních investic byly pořízeny zejména 1 ks ultrazvukového přístroje za 1 077 tis. Kč, autokláv za 427 tis. Kč, parní sterilizátor za 417 tis. Kč.

U nedokončeného DHM se jedná o akci výstavba centrálních laboratoří.

**Oprávký**

	Stav k 31.12.15		Stav k 31.12.16	
	Přírůstek	Úbytky	Přírůstek	Úbytky
Stavby	189 159	10 300	0	199 459
Samostatné movité věci	12 914	1 477	578	14 869
- <i>Stroje a přístroje</i>	134 010	17 085	5 984	145 111

Nemocnice Písek, a.s.

Příloha k účetní závěrce za rok 2016

	Stav k 31.12.15		Stav k 31.12.16	
	Přírůstek	Úbytky	Přírůstek	Úbytky
- <i>Dopravní prostředky</i>	2 292	459	0	2 751
- <i>Inventář</i>	1 175	38	0	213
Ostatní DHM	21 351	0	2 330	19 021
Opr k ost DHM-dary	1 007	0	0	1 007
Oceňovací rozdíly	1 879	209	0	2 088
<b>Celkem</b>	<b>362 787</b>	<b>29 568</b>	<b>8 892</b>	<b>383 463</b>

**Zbstatková hodnota**

	Stav k 31.12.15		Stav k 31.12.16	
	Přírůstek	Úbytky	Přírůstek	Úbytky
Pozemky	14 182	14 182	0	14 341
Umělecká díla	343	343	0	343
Stavby	419 788	419 788	0	416 537
Samostatné movité věci	4 540	4 540	0	3 063
- <i>Stroje a zařízení</i>	72 617	72 617	0	58 987
- <i>Zab. lab a výp. technika</i>	3 598	3 598	0	3 139
- <i>Dopravní prostředky</i>	280	280	0	242
- <i>Inventář</i>	5 167	5 167	0	10 363
Nedokončený DHM	1 253	1 253	0	1 044
Oceňovací rozdíly	521 768	521 768	0	508 059

**3.3. Majetek, jehož tržní hodnota je výrazně vyšší, než je vykázáno v účetnictví**

Společnost nemá žádný takový majetek.

**3.4. Přijaté dotace na investiční a provozní účely**

**Seznam přijatých dotací**

Provozni:	374 tis. Kč
od MPSV ČR na sociální služby	101 tis. Kč
od Nemocnice Č.B., a.s. na onkologický registr	4 800 tis. Kč
od kraje na nehrázenou činnost	204 tis. Kč
od Úřadu práce	19 tis. Kč
od Města Písek na sociální služby	156 tis. Kč
od MZ ČR na rezidenční místa	61 tis. Kč
od JČK na vzdělávání lékařů	

**3.5. Majetek pořízený formou finančního pronájmu a nájatý operativním leasingem**

Společnost nevyužívá tuto formu financování majetku.

**3.6. Majetek zatížený věcným právem**

Společnost nemá majetek zatížený zástavním právem. Omezení vlastnického práva na nemovitostech ve vlastnictví společnosti na LV č. H298 v k.ú. 720755 je pouze v rozsahu věcného břemene zřizování a provozování vedení

Nemocnice Písek, a.s.

kanalizačního řadu a zemního kabelového vedení NN, věcného břemene chůze a jízdy.

### 3.7. Dlouhodobý finanční majetek

Společnost nemá žádný dlouhodobý finanční majetek.

### 3.8. Zásoby

Stav pomalu obrátkových zásob, u kterých nebyl pohyb déle než 1 rok, je k rozvahovému dni 175 tis. Kč. K těmto zásobám z důvodu jejich upotřebitelnosti nebyla tvořena opravná položka.

Byla vytvořena opravná položka ve výši 380 tis. Kč ve skladu krve a krevních derivátů na transfúzním oddělení.

### 3.9. Pohledávky

#### Dlouhodobé pohledávky

K 31.12.2016 žádné takové pohledávky společnost nemá.

#### Krátkodobé pohledávky

Pohledávky z obchodních vztahů

Pohledávky po lhůtě se podařilo minimalizovat, zdravotní pojišťovny věas hradí své závazky.

Věková struktura pohledávek z obchodních vztahů k 31.12.2016 je následující.

Kategorie	Do splatnosti	Po splatnosti					Celkem
		0 - 30 dní	31 - 60 dní	61 - 90 dní	91 - 184 dní	Přijetí a více a více	
Celkem brutto	62 550	5	1 821	304	0	375	65 055
- z toho v tis. Kč	62 550	5	1 821	304	0	375	65 055
- v cizích měnách	0	0	0	0	0	0	0
Opravné položky	0	0	0	0	-375	0	- 375
<b>Celkem netto</b>	<b>62 550</b>	<b>5</b>	<b>1 821</b>	<b>304</b>	<b>0</b>	<b>0</b>	<b>64 680</b>

Běžná lhůta splatnosti pohledávek z obchodních vztahů činí 14 až 30 dnů. Agendu vymáhání nedoplatků za regulační poplatky společnost čtvrtletně předává právnímu zástupci.

#### Opravné položky k pohledávkám

Společnost má k 31.12.2016 vytvořeny opravné položky k pohledávkám ve výši 375 tis. Kč.



### 3.10. Krátkodobý finanční majetek

Peníze a účty v bankách  
Společnost má jednu korunovou pokladnu s pokladním limitem 160 tis. Kč.  
Hotovost přijímají i pokladní místa, prodejna, jídelna a lékárna. Vybranou hotovost předávají do pokladny.  
Společnost má zřízených pět korunových účtů vedených u Komerční banky, a.s.

### 3.11. Vlastní kapitál

Přehled o změnách vlastního kapitálu za období od 1.1. do 31.12.2016 (v tis.Kč)

	Počáteční zůstatek	Zvýšení	Snížení	Konečný zůstatek
Základní kapitál zapsaný v obchodním rejstříku	553 269	38 900	0	592 169
Rezervní fond	20 364	121	0	20 485
Sociální fond	1 264	363	499	1 128
Kapitálové fondy	6 952	0	0	6 952
Zisk z minulých účetních období	2 422	0	2 422	0
Ztráta minulých účetních období	-29 447	1 938	0	-27 509
Zisk/ztráta za účetní období po zdanění	0	5 234	0	5 234
<b>Celkem</b>	<b>554 824</b>	<b>46 556</b>	<b>2 921</b>	<b>598 459</b>

Pohyby na kapitálových fondech jsou přijatými finančními a věcnými dary, společnost tyto dary také eviduje na podrozvahových účtech. Ostatní fondy ze zisku představují čerpání sociálního fondu (příspěvek na stravování). Společnost dosáhla k rozvahovému dni hospodářský výsledek po dani ve výši 5 234 tis. Kč (navrhované rozdělení HV):

785 tis. Kč - rezervní fond  
785 tis. Kč - sociální fond  
4 187 tis. Kč - úhrada ztráty z minulých let)

#### Základní kapitál

Jihočeský kraj, jakožto jediný akcionář akciové společnosti Nemocnice Písek, a.s. rozhodl dne 4.8.2016 (č.831/2016/RK-92) o zvýšení základního kapitálu společnosti o částku 38 900 tis. Kč, z toho 20 000 000,- Kč k financování investiční akce Centrální laboratoře a 18 900 000,- Kč v rámci projektu „Realizace úspor energie v Nemocnici Písek, a.s.“ na částku 592 169 tis. Kč. Do obchodního rejstříku byl proveden zápis dne 27.9.2016.

Základní kapitál společnosti tvoří k rozvahovému dni kmenové akcie na jméno v listinné podobě ve jmenovité hodnotě 41 ks po 100 000,- Kč, 69 ks po 1 000,- Kč, 508 ks po 1 000 000,- Kč a 8 ks po 10 000 000,- Kč.



Akcije nejsou registrovány na veřejných trzích. Splaceno k rozvahovému dni 100 % hodnoty akcií, tj. 592 169 tis. Kč. Akcie jsou uloženy u jediného akcionáře.

### 3.12. Časové rozlišení aktiv

Náklady příštích období

Společnost účtovala na účtech nákladů příštích období fakturu za pojištění členů orgánů společnosti za škodu způsobenou v souvislosti s výkonem jejich funkce, předplatné časopisů a služby výpočetní techniky, zůstatek na tomto účtu je časově rozlišen podle vnitřní směrnice.

### 3.13. Rezervy

Společnost k 31.12.2016 vytvořila rezervy na mzdové závazky v celkové výši 8 718 tis. Kč, z toho na pohyblivou část odměn statutárního a dozorčího orgánu za rok 2016 ve výši 2 991 tis. Kč a rezervu ve výši 5 727 tis. Kč z titulu mzdového závazku za nevyčerpanou dovolenou zaměstnanců.

Společnost neevduje v účetním období roku 2016 žádné soudní spory, které by mohly v účetním období roku 2017 a následně významně ovlivnit finanční situaci společnosti. Vedení společnosti neidentifikovalo k datu sestavení účetní závěrky žádné další potenciální závazky, na které by nebyla v účetnictví společnosti vytvořena rezerva.

### 3.14. Závazky

Dlouhodobé závazky

Společnost neevduovala dlouhodobé závazky z obchodních vztahů k 31.12.2016.

Odložená daň

Odložená daň je vypočtena rozvahovým způsobem z dočasných rozdílů mezi účetním a danovým základem rozvahových položek ve smyslu ČÚS č. 003 - Odložená daň. Mezi hlavní položky patří rozdíly mezi danovou a účetní zůstatkovou hodnotou dlouhodobého majetku. Pro výpočet byla použita očekávaná nominální danová sazba ve výši 19 % platná v běžném účetním období.

Výpočet odložené daně	(údaje v tis. Kč)					
	oceňovací rozdíly	Opravné položky k pohledávka m	Rezervy	Dlouhodobý majetek	Ostatní	Celkem
Účetní zůstatková hodnota	1 043 962	0	0	484 200 645		
Danová zůstatková hodnota	0	0	8 717 666	277 722 723		
Rozdíly	-1 043 962	0	8 717 666	-206 477 922		
Sazba 19%	-18 353	0	1 656 357	-39 230 805		
úž prominuto						
Součet	-198 353	0	1 656 357			1 656 357
Odložená daňová pohledávka			0	39 230 805		39 230 805
Odložený danový závazek	198 353	0	0			-198 353
Odložená daň k 31.12. (=pohledávka- závazek)						-37 772 801

Nemocnice Písek, a.s.

15

K 31.12.2016 tak činí odložená daň(závazek) 37 773 tis. Kč. Zaučtováno bylo v běžném období smížením odloženého danového závazku o 3 175 tis. Kč oproti stavu odložené daně k 1.1.

Z důvodu opatrnosti společnost ve výpočtu odložené daně nezohledňuje vyšší opravných položek.

Krátkodobé závazky

Závazky z obchodních vztahů

Společnost nemá závazky z obchodních vztahů po lhůtě splatnosti.

Závazky vůči účetním jednotkám v konsolidáčním celku  
Nemocnice České Budějovice, a.s. 39 813,63 Kč  
Jihočeské nemocnice, a.s. 117 670,- Kč

Závazky k zaměstnancům a státním institucím

	Stav k 31.12.15		Stav k 31.12.16		(údaje v tis. Kč) po splatnosti
	po splatnosti	0	po splatnosti	0	
K zaměstnancům	19 347	0	21 230	0	0
Ze sociálního zabezpečení	7 361	0	8 092	0	0
Ze zdravotního pojištění	3 397	0	3 738	0	0
Finanční úřad - daň z příjmů	333	0	143	0	0
- DPH	285	0	508	0	0
- smlícní daň	5	0	4	0	0
- ostatní daň	3 179	0	3 637	0	0
<b>Celkem</b>	<b>33 907</b>	<b>0</b>	<b>37 352</b>	<b>0</b>	<b>0</b>

Dohadné účty pasivní

Společnost účtovala na dohadné účty pasivní fakturu za pojištění společnosti od Jihočeského kraje ve výši 813 tis. Kč a dále je na tomto účtu zaučtován doplatek odměn primářů za rok 2016 ve výši 335 tis. Kč, které budou vyplaceny v roce 2017 po zhodnocení plnění příslušných listů. Dále byla na dohadné účty pasivní zaučtována částka 8 404 tis. Kč a částka 1 466 tis. Kč za předpokládanou finanční vratku vyúčtování s VZP a vojenskou zdravotní pojišťovnou v porovnání se zálohami roku 2016.

### 3.15. Bankovní úvěry a výpomoci

Dlouhodobé úvěry

Společnost nemá k rozvahovému dni žádný dlouhodobý úvěr.

Krátkodobé finanční výpomoci

K 31.12.2016 neevduje společnost žádnou finanční výpomoc.

Nemocnice Písek, a.s.

16



### 3.16. Informace o rozčlenění tržeb z prodeje služeb z běžné činnosti podle kategorií činnosti a geografického rozdělení

Tržby	v tis. Kč		Meziroční změna v %
	Rok 2016	Rok 2015	
za výkony od zdravotní pojišťovny	595 289	593 696	100,27
za výkony, které nepřísluší ZP	7 382	6 366	115,96
za léčení cizinců	3 453	2 868	120,40
za regulaci poplatky	1 402	1 281	109,45
za ubytování	1 934	1 974	97,98
za nájem z nebytových prostor	463	336	137,80
za nájem movitých věcí	241	394	61,17
od stravníků	4 940	3 983	124,03
za praní prádla	604	563	107,29
za parkovné	717	677	105,91
za ostatní tržby	2 800	2 337	119,82
<b>CELKEM</b>	<b>619 225</b>	<b>614 475</b>	<b>100,78</b>

Všechny tržby jsou dosahovány z činnosti na území ČR.

### 3.17. Daň z příjmů - splatná

	k 31.12.2015	k 31.12.2016
<b>Výpočet daně z příjmů</b>		(údaje v tis. Kč)
Základ daně z účinnosti	1 959	2 822
Přípočetné položky	7 618	5 626
Odpočetné položky	3 119	2 900
Základ daně před úpravami	6 458	5 458
Odečet danové ztráty	0	0
Ostatní odečty	0	0
<b>Zaokrouhlený základ daně po úpravě</b>	<b>6 458</b>	<b>5 458</b>
Sazba daně z příjmů	19%	19%
<b>Daň</b>	<b>1 227</b>	<b>1 037</b>
Slevy na dani	289	275
Zápočet daně zaplacené v zahraničí	0	0
<b>Splatná daň</b>	<b>938</b>	<b>762</b>

Společnost nemá doměrky splatné daně z příjmu právnických osob za minulá účetní období.

### 3.18. Náklady na auditorské služby a daňové poradenství

Audit účetní závěrky roku 2016 zajišťuje nemocniční auditorská společnost NEXIA AP.

Nemocnice Písek, a.s.

a.s. za úplatu ve výši 170 tis. Kč (bez DPH), dále tato společnost provedla audit předěžné a výsledné kalkulace neinvestičního příspěvku poskytnutého Jihočeským krajem v rámci veřejné podpory na činnosti vykonávané Nemocnicí Písek, a.s. v roce 2016 za cenu 15 tis. Kč (bez DPH) a náklady za daňové poradenství od firmy EDUK CB a.s. činily 12 tis. Kč (bez DPH).

### 3.19. Tržby za prodej zboží

Tržby za prodej zboží se oproti roku 2015 navýšily o 10 046 tis. Kč. Toto navýšení bylo způsobeno otevřením nové veřejné lékárny před areálem nemocnice od dubna 2015.

### 3.20. Jiné provozní náklady a výnosy

Na jiné provozní náklady společnost začítovovala celkovou částku 1 009 tis. Kč, z toho největší objem tvořily pojistné majetku a odpovědnosti za škodu ve výši 854 tis., částka 1 178 tis. Kč za náklady vzniklé z odškodnění za nemoci z povolání a pracovní úrazy a částka -1 225 tis. Kč upravující náklady o rozúčtování daně z přidané hodnoty (odpočet).

Na jiné provozní výnosy bylo účtováno celkem 6 511 tis. Kč, největší objem tvořily provozní dotace 5 715 tis. Kč (rozdělení viz st. 11), za ostatní výnosy 369 tis. Kč (platba za internet, tel.hovory), za přijaté náhrady škod 88 tis. Kč.

### 3.21. Mimořádné náklady a výnosy

Společnost v účetním období neúčtovala o mimořádných nákladech a výnosech.

### 3.22. Přijaté nebo poskytnuté zajištění

Společnost nepřijala ani neposkytla žádné zajištění závazků.

### 3.23. Transakce se společnostmi ve skupině

Transakce se společnostmi ve skupině jsou popsány ve zprávě o vztazích mezi ovládacími a ovládanou osobou a o vztazích mezi ovládanou osobou a ostatními osobami ovládanými stejnou ovládací osobou sestavenou za období roku 2016.

### 3.24. Významné události, které nastaly mezi rozvahovým dnem a okamžikem sestavení účetní závěrky

Mezi rozvahovým dnem a okamžikem sestavení účetní závěrky došlo ke změně ve složení představenstva a dozorčí rady. Složení členů orgánů k datu sestavení účetní závěrky je uvedeno v tabulce:

Funkce	Jméno
	18

Nemocnice Písek, a.s.





<b>Představenstvo</b>	Předseda Místopředseda Členové	MUDr. Jiří Holan, MBA Ing. Dana Čigánková Petr Novák Ing. Michal Čarvát, MBA Ing. Martin Blaha, MBA
<b>Dozorčí rada</b>	Předseda Členové	Ing. Jiří Hořánek, JUDr. Stanislav Kázecký, CSc. Ing. Petr Kalina JUDr. Luboš Příša Mgr. Petr Matouš MUDr. Martin Gregora Marie Pavlíčková Iveta Česká MUDr. Martin Votýpka

### 3.25. Vyúčtování vyrovnávací platby za závazek veřejné služby

Nemocnice Písek, a.s. byla poskytnuta dle Metodiky výpočtu dovolené míry veřejné podpory ex ante nemocnic Jihočeského kraje (viz Smlouva o poskytnutí dotace za závazek veřejné služby č. SZ/SV/Z217/16) dotace na rok 2016 ve výši 4 800 tis. Kč na zajištění těchto veřejných služeb:

-lékářská pohotovostní služba  
-pohotovostní služba na ambulancích nemocnice mimo provozní dobu LSPP

Na základě předložené kalkulace byla vyrovnávací platba přidělena pro lékařskou pohotovostní službu ve výši 2 129 tis. Kč v tomto členění:

Primární materiál 240 tis. Kč  
Osobní náklady 3 126 tis. Kč  
Ostatní přímé náklady 1 tis. Kč  
Provozní režie 128 tis. Kč  
Zisk 1% 36 tis. Kč

Náklady celkem 3 531 tis. Kč  
Výnosy bez příspěvku 1 397 tis. Kč  
Vyrovnávací platba 2 129 tis. Kč

Pro zajištění pohotovostní služby na ambulancích nemocnice mimo provozní dobu LSPP byla poskytnuta částka 2 671 tis. Kč v tomto členění:

Primární materiál 143 tis. Kč  
Osobní náklady 6 640 tis. Kč  
Ostatní přímé náklady 180 tis. Kč  
Provozní režie 512 tis. Kč  
Zisk 1% 75 tis. Kč  
Náklady celkem 7 550 tis. Kč

Výnosy bez příspěvku 3 580 tis. Kč  
Vyrovnávací platba 2 671 tis. Kč

Nemocnice Písek, a.s.



19

Nemocnice Písek, a.s. vyčerpala přidělenou vyrovnávací platbu v souladu s uvedenými metodikami a zaslala Jihočeskému kraji, odboru soc. věci a zdravotnictví dne 27.1.2017 vyúčtování vyrovnávací platby za závazek veřejné služby (viz příložená tabulka Vyúčtování vyrovnávací platby 2016).

Tato vyrovnávací platba však nebyla k datu sestavení účetní závěrky ověřena zvlášť auditorem. Jedná se tak o předběžně neauditované částky. Audit této vyrovnávací platby bude proveden po datu sestavení účetní závěrky.

Příloha: Nemocnice Písek, a.s.

Vyúčtování vyrovnávací platby 2016

Číslo	Primární materiál	Ostatní náklady	Ostatní přímé náklady	Provozní režie	Společná reče	Zisk 1%	Výnosy bez příspěvku	Cena činnosti	v Kč	
									Vyrovnávací platba JK	Výnosy z platby
1		2	3	4	5	6	7	8	9	10
Pohotovostní služba na ambulancích nemocnice mimo provozní dobu LSPP										
	143 280	6 640 488	178 841	811 625	0	74 751	3 579 752	3 970 133	2 671 000	0
	239 529	3 126 053	1 425	128 237	0	31 895	1 396 502	2 133 997	2 229 000	0
<b>Celkem</b>	<b>383 109</b>	<b>9 766 541</b>	<b>1 81 266</b>	<b>1 539 762</b>	<b>0</b>	<b>106 706</b>	<b>4 976 254</b>	<b>6 104 130</b>	<b>4 800 000</b>	<b>0</b>

Legenda:  
# - Pk 1 14 Pk 7  
# - Odkazy na: 119 a 18

MUDr. Jiří Holan, MBA  
předseda představenstva

Ing. Dana Čigánková  
místopředsedkyně představenstva

*Čigánková*

### 3.26. Konsolidovaná účetní závěrka

Od 01. 01. 2016 je Nemocnice Písek, a.s. zahrnuta do konsolidačního celku státu ČR. Splněním podmínek významnosti dle § 9 vyhlášky č. 312/2014 Sb., o podmínkách sestavení účetních výkazů za Českou republiku (konsolidační vyhláška státu), ve znění pozdějších předpisů, vznikla společností nová informační povinnost a to sestavit Pomocný konsolidační přehled (PKP) ve stavu k 31. 12. 2016, a to do 31. 07. 2017. Konsolidace státu se provádí po jednotlivých konsolidačních celcích. Dílčím konsolidačním celkem státu (DKCS) a současně spravující jednotkou pro naši společnost je Kraj, který je dle zákona č. 90/2012 Sb., o obchodních společnostech a družstvech (o obchodních korporacích), ve znění pozdějších předpisů, ovládající osobou ve vztahu k Nemocnici Písek, a.s.

Výčet konsolidovaných jednotek státu a dalších subjektů je uveden na adrese: <http://www.mfcr.cz/csu/verejny-sektor/ucetni-vi-a-technictvi-statu/uceni-reforma-verejnych-financi-ucetni-ucetni-vykaznictvi-statu/vyčet-konsolidovanych-jednotek-statu-a-d>

Nemocnice Písek, a.s.



20

4. PŘEHLED O PENĚŽNÍCH TOCÍCH

		(údaje v tis. Kč)	
		Min. obd. 2015	Bázná obd. 2016
P	Stav peněž. prostředků a peněž. ekvivalentů na začátku účetního období	72 803	79 541
	<i>Peněžní toky z hlavní výdělečné činnosti (provozní činnosti)</i>		
Z	Účet zisk nebo ztr. z běž. činn. před zdan. (do úkaz. nejso. zahr. úč. 591 až 599)	1 959	2 822
A 1	Úpravy o nepeněžní operace	29 859	31 781
A 1.1	Odp. stál. aktiv (+) vs. výj. zast. ceny prod. stál. akt., dále umor. opr. polik. nab. maj. (+/-)	29 946	29 959
A 1.2	Změna stavu opravných položek a rezerv	128	1 823
A 1.3	Zisk (ztráta) z prodeje stálých aktiv (+/-) (vyříd. do výnosů", vyříd. do náh. (+/-))	-201	0
A 1.4	Výnosy z dividend a podílů na zisku (-)	0	0
A 1.5	Vyúčtované nákl. úroky (+) a výj. kapitál. úroků a vyúčtované výnosové úroky (-)	-14	-1
A 1.6	Případné úpravy o ostatní nepeněžní operace	0	0
A *	Čistý peněž. tok z prov. činn. před zdan., změn. prac. kapit. a mimoř. polož. (Z+A1)	31 818	34 603
A 2	Změny stavu nepeněžních složek pracovního kapitálu	-28 952	14 597
A 2.1	Změna stavu pohl. z prov. činn. (+/-), akt. účtů čas. rozl. a dohad. účtů akt. (brutto)	-4 535	-3 294
A 2.2	Změna stavu krátk. záv. z prov. činn. (+/-), provozních úvěrů, pasiv. účtů čas. rozl. a dohad. účtů pasiv.	-24 273	20 019
A 2.3	Změna stavu zásob	-144	-2 128
A 2.4	Změna stavu krátk. fin. majetku nespádajícího do peněž. prostř. a ekvivalentů	+	+
A **	Čistý peněžní tok z prov. činn. před zdaněním a mimoř. položkami (A+2)	2 866	49 200
A 3	Vyplacené úroky s výjimkou kapitalizovaných úroků (-)	-	-
A 4	Přijaté úroky (+)	14	-1
A 5	Zaplacená daň z příjmů za běžnou činnost a za doměrky daně za min. období (-)	464	474
A 6	Příj. a výd. spoj. s mim. úč. příp. Akt. tvoril mim. výsl. hosp. vč. uhr. spl. daně z př. z m.č.	+	+
A 7	Příj. a výd. odvíd. a podílů na zisku (+) (tze postupovat odlišně v souladu s IFRS)	+	+
A ***	Čistý peněžní tok z provozní činnosti (A**+A3 až A7)	3 344	48 727
B 1	<i>Peněžní toky z investiční činnosti</i>		
B 1	Výdaje spojené s nabytím stálých aktiv	-15 546	-16 276
B 2	Příjmy z prodeje stálých aktiv	201	0
B 3	Půjčky a úvěry spřízněným osobám	-	-
B ***	Čistý peněžní tok z investiční činnosti (B1+B2+B3)	-15 345	-16 276
C 1	<i>Peněžní toky z finančních činností</i>		
C 1	Dop. zm. dlel. záv. opoř. tak kr. záv. kt. sp. do obl. f.č. (např. něktr. prov. úv. jna p.p.a. ek.	-1 402	-18 999
C 2	Dopady změn vlastního kapitálu na peněž. prostředky a peněž. ekvivalenty	20 141	38 764
C 2.1	Zvýš. pen. pr. a pen. ekv. z tit.zv. zák. kap. em. až. ev. rez. f. vč. si. zař. na Lzysř. (+)	20 041	38 900
C 2.2	Vyplacení podílů na vlastním kapitálu společníkům	-	-
C 2.3	Dělení kladný peněžních prostředků společníků a akcionářů (+)	41	0
C 2.4	Únada ztráty společníky (+)	+	+
C 2.5	Příjmé platby na vrub. fondů (-)	59	136

Nemocnice Písek, a.s.

21



	Min. obd. 2015	Bázná obd. 2016
C 2.6	Výpl. div. n. pod. na z.vč. za sr.dvz. se k. lém. nár. a vč. fm. vyp. se sp. v. o. s. a ko.s.s.	-
C ***	Čistý peněžní tok vztahující se k finanční činnosti (C1+C2)	+/- 18 739 19 765
F	Cíle zvýšení, resp. snížení peněžních prostředků (A**+B**+C**+/-)	+/- 6 738 52 216
R	Stav peněžních prostředků a pen. ekvivalentů na konci období (F+7)	+ 79 541 131 757

V Písku dne 4. dubna 2017

Podpis statutárního orgánu:  
funkce předseda představenstva

jméno MUDr. Jiří Holan, MBA

podpis .....

místopředseda představenstva

Ing. Dana Čagánková

.....

Nemocnice Písek, a.s.

22



