

Výroční zpráva
Nemocnice Písek, a.s.
2013



Vážení spoluobčané,

z pohledu jihočeského hejtmána mohu hospodaření Nemocnice Písek, a. s., v roce 2013 zhodnotit jako velmi úspěšné. A to jak z ekonomického pohledu, tak z hlediska kvality péče o pacienty. Ačkoliv nemocnice přišla kvůli zvýšené sazbě DPH a úhradové vyhlášce, snižující tržby od zdravotních pojišťoven, meziročně o 30 milionů korun, tento finanční propad se nijak neodrazil na kvalitě služeb. Právě naopak. Nemocnice se díky usilovné práci všech svých 740 zaměstnanců dokázala s tímto finančním propadem vyrovnat, zajistit všem pacientům maximální péči a přitom dosáhnout kladného hospodářského výsledku.

Přitom ani v písecké nemocnici se stejně jako v dalších nemocnicích, zřizovaných Jihočeským krajem, nepřestalo investovat. Největší investicí představuje otevření neurologického pavilónu, kde lze nalézt také Iktové centrum, který byl uveden do provozu v dubnu 2013. Celkové náklady se vyšplhaly na

zhruba 73 milionů korun, z toho 33 miliony přispěl Jihočeský kraj, zbytek zaplatila nemocnice z vlastních zdrojů.

Neurologický pavilón slouží především pacientům postiženým mozkovou mrtvicí a jeho otevřením Nemocnice Písek, a. s., získala po českobudějovické nemocnici jako druhé pracoviště v jižních Čechách statut iktového centra.

Nemocnice Písek v roce 2013 také získala významné mezinárodní ocenění. Ve srovnávacím hodnocení kvality poskytované péče, které pod zkratkou „DUQUE“ provádějí mezinárodní komisaři napříč Evropskou unií, se písecká nemocnice umístila na prvním místě mezi regionálními nemocnicemi okresního typu v celé EU. Celkově pak skončila na 15. místě. Srovnání se přitom zúčastnilo 240 zdravotnických zařízení, včetně universitních a fakultních nemocnic z osmi států unie. Tento výsledek je však především dobrou zprávou pro pacienty. V praxi totiž znamená, že se každému z nemocných dostane v písecké nemocnici, v porovnání s evropským průměrem, vysoce nadprůměrné péče.

Dobrou zprávou je zároveň fakt, že Nemocnice Písek, a. s., nejen poskytuje vynikající péči, ale může se pochlubit také dobrým hospodařením. Ze závěrů kontroly Nejvyššího kontrolního úřadu, která se zaměřila na státní dotace poskytnuté v letech 2009-2012 na nákup zdravotnické techniky, jednoznačně vyplývá, že veškeré finanční prostředky byly využity účelně a transparentně. Chtěl bych proto upřímně poděkovat všem zaměstnancům písecké nemocnice, která podobně jako další nemocniční zařízení, zřizované Jihočeským krajem, hospodaří tak, aby neustále zvyšovala kvalitu svých služeb a přitom hospodařila s vyrovnanou bilancí.

Mgr. Jiří Zimola,
hejtman Jihočeského kraje



Vážení,

rok 2013 byl pro Nemocnici Písek, a.s. rokem zkouškovým. Systém financování zdravotní péče byl prostřednictvím úhradové vyhlášky pro nemocnice České republiky natolik restriktivním, že zařízení bez finanční vitality byla od prvních měsíců v složitých situacích. Restrikce sebou přinášejí samozřejmě i nespokojenost zaměstnanců, posléze klientů, přinášejí také obavy obchodních partnerů, dodavatelů, zvyšují rizikovost projektů, zpomalují dynamiku řady dějů. Jsem rád, že písecká nemocnice v těchto zkouškách obstála.

Závěrečný účet s kladným hospodářským výsledkem byl dán týmovostí všech zaměstnanců, maximalizací důrazu na ekonomiku i medicínských procesů, zarputilostí v cestě k výsledku a také integritou spolupráce v sektoru jihočeského zdravotnictví.

Trvající dobrou kondici nemocnice dokumentují procesní realizace, nutné zároveň i pro další udržitelnost činností a funkcí nemocnice jako takové. I přes propady v příjmech od zdravotních pojišťoven

a vlivu zvýšené sazby DPH se v písecké nemocnici dařilo dokončovat plánované projekty. Provoz v novém pavilonu zahájilo lktové centrum, převzaty byly analytické činnosti laboratoří Polikliniky Milevsko, dokončeno bylo několik segmentů přístrojového vybavení s podporou programů EU. Další projekty jsme započali. Otevřena byla XXL ambulance pro péči o pacienty s obezitou, zrealizováno je nové akreditované pracoviště Basální stimulace, zahájeny byly projektové práce nové výdejny léčiv. Strategickými přístupy nedošlo k propadu investic, brzdění rozvoje, ani ke hře se splatnostmi faktur.

V nemocnici proběhla řada dozorových šetření. NKÚ konstatoval, že hospodaření je v nemocnici transparentní, investice směřují do projektů racionálních a v čase udržitelných. ČIA přidělila laboratořím biochemie, mikrobiologie, hematologie a patologie akreditovaný statut. Evropská odborná komise prostřednictvím svých inspektorů ve studii DUQuE porovnála dostupnost pacientů ke zdravotní péči a její kvalitu v písecké nemocnici spolu s dalšími nemocnicemi v zemích EU. Zdravotníci v Písku obstáli, systému ČR navzdory. V závěru roku nemocnice úspěšně obhájila svůj zodpovědný přístup k bezpečnostním zdravotnickým procesům v reakreditačním šetření Spojené akreditační komise.

Regionální úlohu významného zaměstnavatele se i v tomto roce podařilo naplnit. Ani v roce tak významně úsporném, systémově restriktivním, jsme nepřistoupili k radikálnímu omezování péče klientům spojenému s propouštěním. Pomohla právě prorůstová strategie, netypicky zvolená v těžším období existence nemocnice. I v roce následujícím budeme akcentovat technologické a stavební investice do procesů, které budou reagovat na zrychlující se zdravotní službu, do procesů medicínsky i personálně udržitelných, procesů finančně pozitivních. Samozřejmostí je neustálá snaha kultivace komunikačních schopností nás všech.

Přesto, že byl rok 2013 rokem oproti jiným více složitým, pokládám jej právě pro to za více úspěšným. Potvrdila se silná institucionální schopnost komplexního organismu nemocnice vyvažovat nerovnováhy v samotném zdravotním systému. V nemocnici, kde mezioborové přesahy, soudržnost týmů a identifikace s cíly jsou naprosto většinovým zájmem více než sedmi set zaměstnanců, dává práce smysl. Mou logickou povinností je všem svým spolupracovníkům, zaměstnancům, poděkovat.

MUDr. Jiří Holan, MBA
předseda představenstva

Obsah

Obsah	4
Statutární orgány společnosti	5
Základní údaje o Nemocnici Písek, a.s.	5
Organizační struktura	5
Poradní orgány	6
Organizační struktura společnosti	7
Úsek zdravotnických oborů	8
Lůžková oddělení	8
Nelůžková oddělení	9
Laboratoře	9
Ostatní	9
Soupis oddělení dle organizační struktury	10
Léčebná péče	11
Lůžkový fond	11
Struktura pacientů dle zdrav. pojišťoven	11
Ekonomika	12
Ekonomické údaje za rok 2013	12
Pohledávky a závazky	12
Pohledávky k 31.12.2013	12
Závazky k 31.12.2013	12
Rozvaha	13
Výsledky hospodaření za rok 2012 a 2013	14
Struktura hlavních tržeb za rok 2013	14
Provozní údaje	15
Náklady za telefonní hovory	15
Náklady za všeobecný materiál + náhr. díly	15
Náklady na úklid	16
Náklady na likvidaci odpadů	16
Náklady na léky	17
Náklady na SZM	17
Mzdové náklady	18
Celkové náklady	18
Celkové tržby	19
Náklady a tržby 2013	19
Odpadové hospodářství	20
Spořeba energií a vody v roce 2013 v Nemocnici Písek, a.s.	21
1. Elektrická energie	21
2. Teplo	21
3. Voda	21
Personalistika a mzdy	22
Počty zaměstnanců v letech 2011 až 2013	22
Průměrná mzda v letech 2011 až 2013	22
Vztahy s veřejností	23
Stížnosti	23
Pochvaly	23
Ocenění	23
Významné události 2013	24
Akreditace a certifikáty	25
Přehled finančních dárců	29
Zpráva Dozorčí rady Nemocnice Písek, a.s.	30
Zpráva o vztazích	31
Zpráva nezávislého auditora pro akcionáře společnosti Nemocnice Písek, a.s.	34
Povinná příloha k účetní závěrce	35
Zpráva nezávislého auditora pro akcionáře společnosti Nemocnice Písek, a.s. o auditu účetní závěrky	51

Statutární orgány společnosti

Základní údaje o Nemocnici Písek, a.s.

Název:	Nemocnice Písek, a.s.
Sídlo:	Karla Čapka 589, 397 01 Písek
Právní forma:	akciová společnost
IČO:	26095190
Jediný akcionář	Jihočeský kraj České Budějovice
Datum zápisu:	30.09.2005
Předmět hlavní činnosti:	poskytování lůžkové a ambulantní zdravotní péče

Organizační struktura

Představenstvo **předseda** **místopředseda** **členové**

MUDr. Jiří Holan, MBA
Ing. Dana Čagánková
Ing. Martin Bláha, MBA
MUDr. Miroslava Člupková
Ing. Michal Čarvaš, MBA

Dozorčí rada **Předseda** **členové**

Ing. Stanislav Kázecký
Ing. Karel Kratochvíle
JUDr. Ondřej Veselý
JUDr. Luboš Průša
Stanislav Sedláček
Stanislav Češka
Věra Müllerová
MUDr. Renáta Doležalová

ředitel nemocnice
sekretariát
ekonomický náměstek
hlavní sestra
provozně-technické odd.
obchodně-ekonomické odd.
zaměstnanecký odbor
právník
středisko VTI
lékárna
jednotlivá lůžková a ambulantní odd.

MUDr. Jiří Holan, MBA
Kateřina Berková
Ing. Dana Čagánková
Mgr. Jana Somrová
Ing. Alena Kudrlová, MBA - vedoucí
Ing. Jaroslav Novotný - vedoucí
Zdena Smolová - vedoucí
Mgr. Milan Kurstein
Hana Vyternová
Mgr. Milan Václavík - vedoucí

Poradní orgány:

Porada vedení

Porada primářů a vedoucích lékařů

Porada vrchních sester

Investiční komise

Etická komise

Inventarizační komise

Škodní a likvidační komise

Stravovací komise

Komise pro odškodňování prac.úrazů a nemocí z povolání

Rada pro kvalitu

Léková komise

Pracovní skupiny

Organizační struktura společnosti

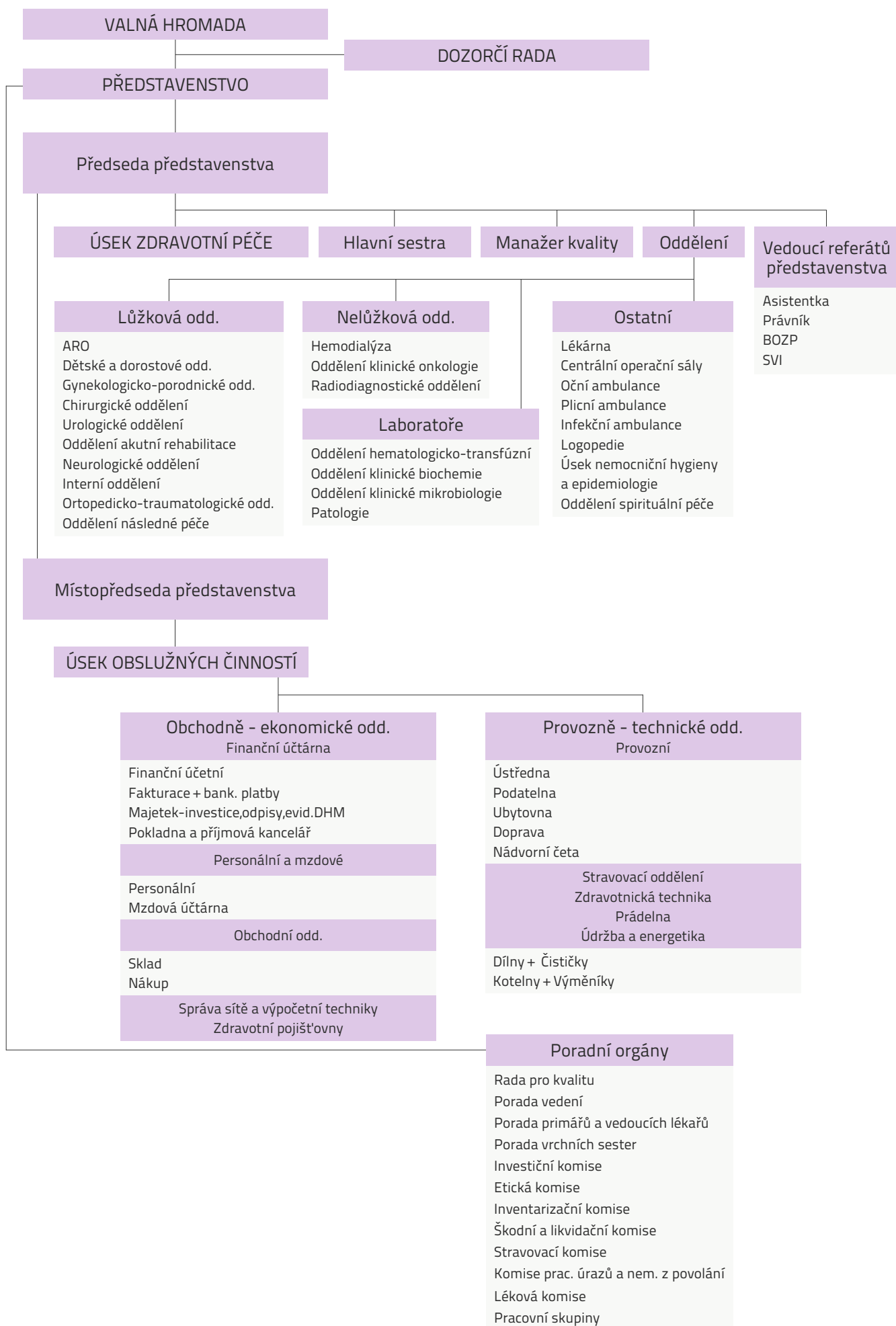

Úsek zdravotnických oborů

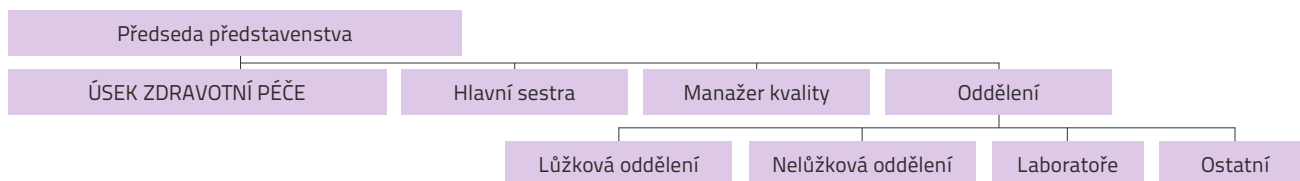

Lůžková oddělení

Název	Stanice	Ambulance
ARO	ARO - Lůžkové odd. Anesteziologická	Anesteziologická ambulance
Dětské a dorostové odd.	Novorozenecké Neonatologické JIP-neonatologické Odd. pro děti a dorost JIP-pro děti a dorost	Dětská ambulance Poradna pro rizikové děti (nedonošence) Kardiologická poradna Endokrinnologická poradna Diabetologická poradna Gastroenterologická poradna Nefrologická poradna
Gynekologicko-porodnické odd.	Gynekologie Porodnice JIP Porodnická JIP	Gynekologická všeobecná ambulance Gynekologická ambulance Blatná Gynekologická ambulance Vodňany Poradna pro rizikové a patologické těhotenství Urogynekologická ambulance Onkogynekologická ambulance Dětská gynekologie Senologická ambulance Ultrazvukové pracoviště Porodnická ambulance
Chirurgické oddělení	Chirurgie I. Chirurgie II. JIP	Chirurgická ambulance Mamologicko-onkologická poradna Proktologická poradna Léčba chronických ran Cévní poradna Centrum pro řešení kýl ORL ambulance
Urologické oddělení	Urologie	Urologická ambulance Urologická ambulance Milevsko Sexuologická poradna Urodynamická poradna Lithiatická poradna Prostatická poradna
Neurologické oddělení	Neurologie JIP	Neurologická ambulance příjmová Neurologická ambulance denní Neurologická ambulance Vodňany Dětská neurologie Poradna bolesti hlavy Poradna pro extrapyramidová onemocnění Protizáchvatová poradna Cévní poradna EEG laboratoř EMG laboratoř Sonografické vyšetření mozkových tepen Poradna pro demyelinizační onemocnění
Interní oddělení	Interna I. Interna II. Interna III. JIP	Interní ambulance příjmová Gastroenterologická poradna Kardiologická poradna Endokrinnologická poradna Alergologická poradna Revmatologická poradna XXL centrum ambulance
Oddělení akutní rehabilitace	Rehabilitace-lůžka	Rehabilitační ambulance
Ortopedicko-traumatologické odd.	Ortopedie-lůžka Ortopedie-JIP	Ortopedicko-traumatologická ambulance příjmová Ortopedicko-traumatologická ambulance denní Sonografie dětských kyčlí Protetika České Budějovice
Oddělení následné péče	ONP Apal. jednotka (DIOP) Sociální lůžka	Geriatrická ambulance

Nelůžková oddělení

Název	Stanice	Ambulance
Hemodialýza	Hemodialýza	Nefrologické poradna Písek Nefrologické poradna Milevsko Nefrologické poradna Vodňany
Oddělení klinické onkologie		Ambulance klinické onkologie
Radiodiagnostické oddělení	RTG Sonografie Mamografie, Mamografický screening CT Magnetická rezonance	

Laboratoře

Název	Stanice	Ambulance
Oddělení hematologicko-transfúzní	Hematologie Transfúzní	Hematologická poradna
Oddělení klinické biochemie	Oddělení klinické biochemie Centr. odběrové místo	Metabolická poradna Nutriční ambulance
Oddělení klinické mikrobiologie	Laboratoře lékař. mikrobiologie	
Patologie	Oddělení patologicko-anatomické Pitevni trakt	

Ostatní

Název	Stanice	Ambulance
Lékařna Centrální operační sály	Operační sály Centrální sterilizace	
Oční ambulance		Oční ambulance
Plicní ambulance		Plicní ambulance
Infekční ambulance		Infekční ambulance Očkovací centrum
Logopedie Úsek nemocniční hygieny a epidemiologie Oddělení spirituální péče		

Nemocnice Písek, a.s. nemá organizační složku podniku v zahraničí.

Soupis oddělení dle organizační struktury

Oddělení

ARO
Centrální operační sály
Dětské a dorostové oddělení
Gynekologicko-porodnické oddělení
Hemodialyzační oddělení
Chirurgické oddělení
Urologické oddělení
Interní oddělení
Neurologické oddělení
Oddělení akutní rehabilitace

Oddělení hematologicko-transfúzní
Oddělení klinické biochemie
Oddělení klinické mikrobiologie
Oddělení klinické onkologie
Oddělení následné péče
Ortopedicko-traumatologické odd.
Patologie
Radiodiagnostické oddělení

Primář

MUDr. Piksa Tomáš
MUDr. Piksa Tomáš
MUDr. Chytrý Karel
MUDr. Turek Michal, MBA
MUDr. Hobzek Zdeněk
MUDr. Cejp Vladimír
MUDr. Handrejch Leoš
MUDr. Gergely Ladislav
MUDr. Schenk Ivo
MUDr. Kruliš Jiří

MUDr. Kubánková Helena
MUDr. Malina Pavel
MUDr. Kůrková Věra
MUDr. Sádlo Pavel
MUDr. Kajtmanová Helena
MUDr. Šimeček Karel
MUDr. Holan Pavel
MUDr. Pašková Hana

Vrchní sestra

Bc. Velimská Dana
Raušová Lenka
Boukalíková Milena
Mgr. Bulková Simona
Žďánská Anna
Součková Kateřina
v.z. Bc. Skalická Jana
Straková Zdena
Bc. Havlanová Marie
Kratochvílová Monika
Mgr. Nosková Jitka
Bc. Sládková Olga
Bc. Michálková Michaela
Bc. Brůžková Romana
Mgr. Mášková Jana
Bc. Slabáková Květoslava
Mášková Marcela, DiS
Ing. Bc. Dupačová Markéta

Léčebná péče

Lůžkový fond

Využití lůžkového fondu v letech 2012 a 2013

Oddělení	Počet lůžek	Počet ošetřovacích dnů		Využití lůžek v %		Průměrná ošetř.doba	
		2012	2013	2012	2013	2012	2013
interna	72	16 370	14 274	74,7	72,3	5,5	5,5
nervové	34	8 139	8 862	72,9	74,6	6,3	6,4
dětské	50	14 767	14 304	71,6	79	4,3	4,3
gynekol. - porodnické	43	8 630	8 092	59,8	52,9	3,7	3,7
chirurgie	68	15 731	14 516	75,5	73,8	6,3	5,8
ARO	5	1 101	855	60,1	46,9	9,6	6
ortopedie	42	11 119	10 906	76,8	84,1	5,5	5,6
urologie	23	4 722	3 701	65,2	67,5	5,1	4,4
rehabilitace	24	6 198	6 397	80,4	88,4	14,2	13,6
Celkem	361	86 777	81 907	72,2	73	5,4	5,3
LDN	36	9 974	11 790	97,7	97,5	21,4	21,3

	2012	2013
Počet hospitalizovaných	11 332	11 291
Počet návštěv v ambulancích	185 613	181 983
Počet operací	10 766	9 429
Počet porodů	813	819
Počet narozených dětí	838	836
Prům.ošetřovací doba	5,4	5,3
Využití lůžkové kapacity	72,2	73

Struktura pacientů dle zdrav. pojišťoven:

Pojišťovna	Ambulantní		Hospitalizační	
	2012	2013	2012	2013
VZP	68,8 %	69,3 %	70,4 %	70,1 %
VOZP	9,4 %	8,6 %	9,6 %	9,3 %
OZP	4,8 %	4,8 %	4,1 %	4,0 %
ZP MV	12,7 %	13,0 %	11,0 %	11,2 %
ČPZP	3,6 %	3,7 %	4,1 %	4,7 %

Ekonomika

Ekonomické údaje za rok 2013

Všechny rozhodující údaje jsou obsaženy v tabulkové části.

Za rok 2013 skončila Nemocnice Písek, a.s. s kladným hospodářským výsledkem ve výši 1 481 tis. Kč.

Celkové náklady za rok 2013 činily 613 312 tis. Kč, což je o 5 748 tis. Kč více než v roce 2012. Vyšší čerpání nákladů bylo způsobeno zejména navýšením nákladů u SZM o 5 053 tis. Kč (zvýšila se sazba DPH ze 14 % na 15 % a dále byl laboratorní materiál přesunut do základní sazby 21 %) a zvýšila se spotřeba u položky služby o 2 956 tis. Kč (uzavřena smlouva o zajištění biologických materiálů k vyšetření ve zdravotnických laboratořích mezi Nemocnicí Písek, a.s. a Poliklinikou Milevsko, s.r.o., ze které vyplývá odměna pro Polikliniku Milevsko, s.r.o. dle množství předaného laboratorního materiálu ke zpracování v laboratořích Nemocnice Písek, a.s.).

Celkové tržby za rok 2013 byly ve výši 614 793 tis. Kč (zvýšení o 7 070 tis. Kč). Na tento vývoj tržeb mělo rozhodující vliv zúčtování příjmů od zdravotních pojišťoven ve výši cca 2 177 tis. Kč a podařilo se navýšit tržby v ostatních příjmech o 4 308 tis. Kč, např. ostatní zdrav.sloužby + 1 355 tis. Kč a ostatní tržby + 2 953 tis. Kč - např. nájemné, tržby za ubytování, aktivace krve.

Pohledávky a závazky

Pohledávky k 31.12.2013

Celkem	57 229 tis.Kč
Z toho: odběratelé	56 222 tis.Kč
do lhůty	52 737 tis.Kč
do 30 dnů	3 479 tis.Kč
do 90 dnů	6 tis.Kč

Závazky k 31.12.2013

Krátkodobé závazky - celkem	62 492 tis.Kč
Z toho: dodavatelé	30 295 tis.Kč

Nemocnice Písek, a.s. neměla k 31.12.2013 závazky po lhůtě splatnosti.

Rozvaha

	31.12.2012	31.12.2013
Aktiva celkem	690 954	675 118
z toho:		
B. Dlouhodobý majetek	548 659	536 861
z toho:		
1. Dlouhodobý nehmotný majetek	4 945	2 240
2. Dlouhodobý hmotný majetek	543 714	534 621
C. Oběžná aktiva	141 911	137 795
z toho:		
1. Zásoby	9 646	9 969
2. Pohledávky	57 043	57 229
3. Finanční majetek	75 222	70 597
D. Časové rozlišení	384	462
Pasiva celkem	690 954	675 118
z toho:		
A. Vlastní kapitál	522 193	526 584
z toho:		
1. Základní kapitál	526 269	529 269
2. Kapitálové fondy	6 456	6 740
3. Rezervní fondy	22 015	21 672
4. HV minulých let	-32 706	-32 578
5. Hospodářský výsledek	159	1 481
B. Cizí zdroje	168 761	148 534
z toho:		
1. Rezervy	5 781	7 560
2. Ostatní dlouhodobé závazky	62 039	57 337
3. Krátkodobé závazky	81 767	62 492
4. Bankovní úvěry a výpomoci	19 174	21 145

v tis.Kč

Výsledky hospodaření za rok 2012 a 2013

Náklady	2012	2013
Spotřebované nákupy + prodané zboží	195 655	204 480
Služby	38 852	41 808
Osobní náklady	340 294	333 067
Daně a poplatky	368	345
Ostatní náklady	2 936	1 120
Prodaný materiál	2 989	3 875
Odpisy	26 545	28 820
Daň z příjmů-splatná	-164	424
Daň z příjmu-odložená	92	-627
Celkem	607 564	613 312

Tržby	2012	2013
Tržby za vlastní výkony a zboží	588 012	593 267
Aktivace mater.a zboží	8 493	9 549
Ostatní tržby	2 516	2 982
Tržby z prodaného materiálu	2 764	3 552
Provozní dotace	5 938	5 443
Celkem	607 723	614 793
Hospodářský výsledek	159	1 481

v tis.Kč

Struktura hlavních tržeb za rok 2013:

zdravotní pojišťovny	527 767	tis.Kč (85,85 % z celkových tržeb)
tržby za léky	32 717	tis.Kč (5,33 % z celkových tržeb)
tržby za krev	3 473	tis.Kč (0,57 % z celkových tržeb)
tržby za ubytování, stravování a praní prádla	10 832	tis.Kč (1,77 % z celkových tržeb)
tržby z regulačních poplatků	12 399	tis.Kč (2,02 % z celkových tržeb)

Provozní údaje

Náklady za telefonní hovory

	leden	únor	březen	duben	květen	červen
2012	65 382	40 995	36 749	37 613	42 339	37 942
2013	48 237	43 469	37 288	33 733	38 505	36 090
	červenec	srpen	září	říjen	listopad	prosinec
2012	34 837	35 859	35 163	51 113	45 385	48 659
2013	28 135	29 658	32 217	30 293	31 969	31 215

	celkem
2012	512 036
2013	420 809

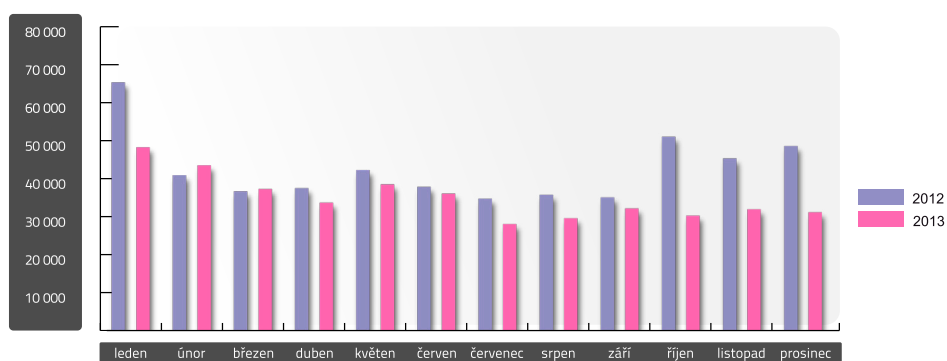

Náklady za všeobecný materiál + náhr. díly

	leden	únor	březen	duben	květen	červen
2012	1 067 036	1 473 062	1 390 968	1 201 661	1 262 933	1 120 537
2013	1 067 037	1 162 297	1 223 634	1 331 432	1 082 259	1 237 280
	červenec	srpen	září	říjen	listopad	prosinec
2012	996 269	983 894	1 057 046	1 490 010	1 319 543	1 458 929
2013	1 007 676	984 082	1 306 899	1 465 339	1 386 827	1 471 606

	celkem
2012	14 821 888
2013	14 726 368

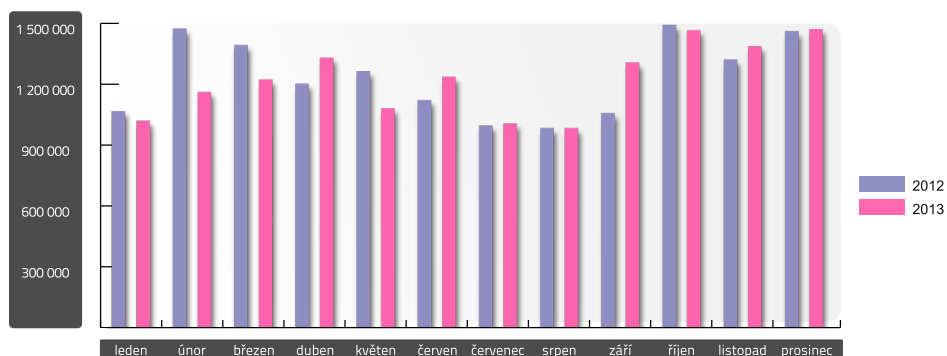

Náklady na úklid

	leden	únor	březen	duben	květen	červen
2012	658 407	665 467	681 158	661 801	669 980	702 664
2013	668 126	688 174	663 170	658 615	703 642	660 094
	červenec	srpen	září	říjen	listopad	prosinec
2012	626 276	678 347	687 521	674 666	654 713	651 582
2013	616 557	642 091	658 630	672 742	694 250	633 313

	celkem
2012	8 012 582
2013	7 959 404

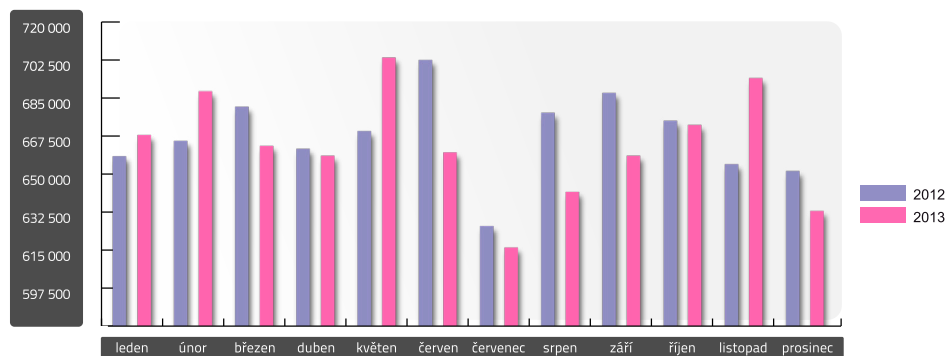

Náklady na likvidaci odpadů

	leden	únor	březen	duben	květen	červen
2012	146 185	304 521	145 335	121 563	167 953	151 587
2013	125 593	141 153	155 527	145 166	194 355	155 645
	červenec	srpen	září	říjen	listopad	prosinec
2012	139 872	121 727	121 866	165 240	138 393	164 310
2013	156 120	142 206	161 700	148 241	156 250	166 363

	celkem
2012	1 888 552
2013	1 848 319

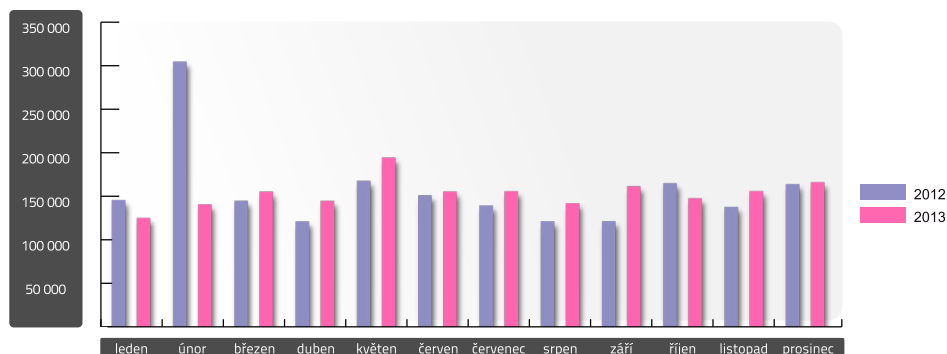

Náklady na léky (mimo prodané léky v lékárně)

	leden	únor	březen	duben	květen	červen
2012	2 699 441	2 126 185	2 551 621	2 419 639	2 652 977	2 814 771
2013	2 898 164	2 149 120	2 429 785	2 559 457	2 351 654	2 546 086
	červenec	srpen	září	říjen	listopad	prosinec
2012	2 131 176	2 272 978	2 018 358	2 844 912	3 172 377	4 374 469
2013	2 519 997	2 438 350	2 625 418	2 983 701	4 864 222	3 043 511

	celkem
2012	32 078 904
2013	33 409 465

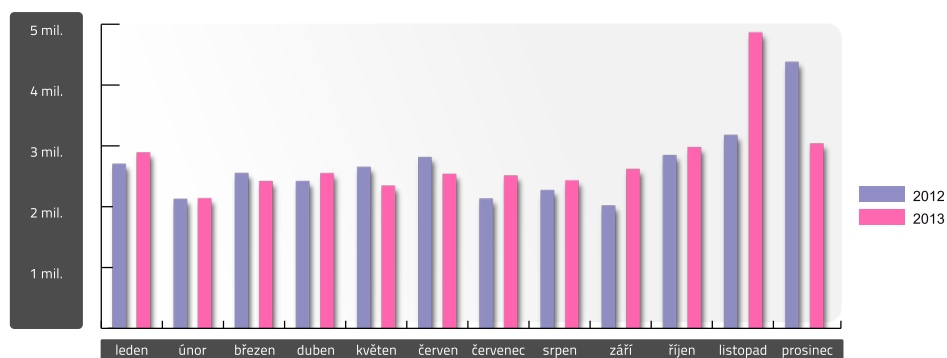

Náklady na SZM

	leden	únor	březen	duben	květen	červen
2012	5 506 463	5 590 608	5 707 439	5 591 236	6 107 742	4 787 523
2013	6 600 584	5 978 467	6 219 240	6 714 890	6 401 462	6 602 572
	červenec	srpen	září	říjen	listopad	prosinec
2012	5 237 509	4 351 203	5 815 316	6 082 617	6 557 406	6 548 251
2013	3 330 365	5 479 703	6 063 294	8 185 396	7 983 252	3 376 724

	celkem
2012	67 883 313
2013	72 935 949

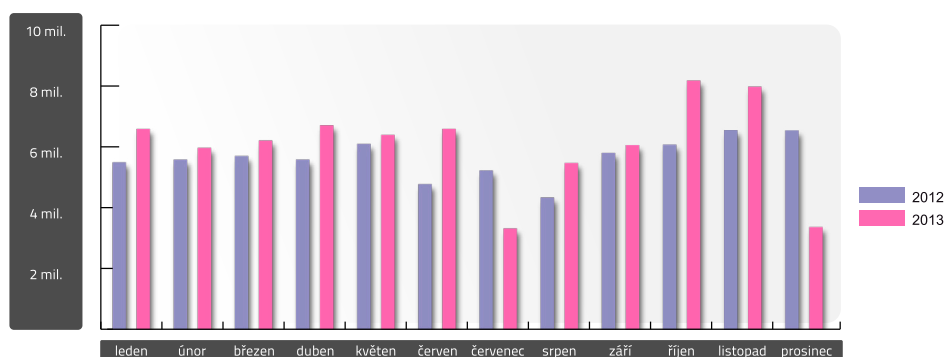

Mzdové náklady

	leden	únor	březen	duben	květen	červen
2012	20 398 532	19 927 396	20 102 984	20 025 287	20 363 050	20 744 767
2013	19 812 893	19 400 741	20 405 160	19 151 624	19 466 100	19 472 760
	červenec	srpen	září	říjen	listopad	prosinec
2012	20 857 542	21 914 504	21 061 591	20 515 015	21 661 560	22 433 023
2013	20 077 863	20 980 039	19 963 546	23 763 412	20 250 574	23 018 635

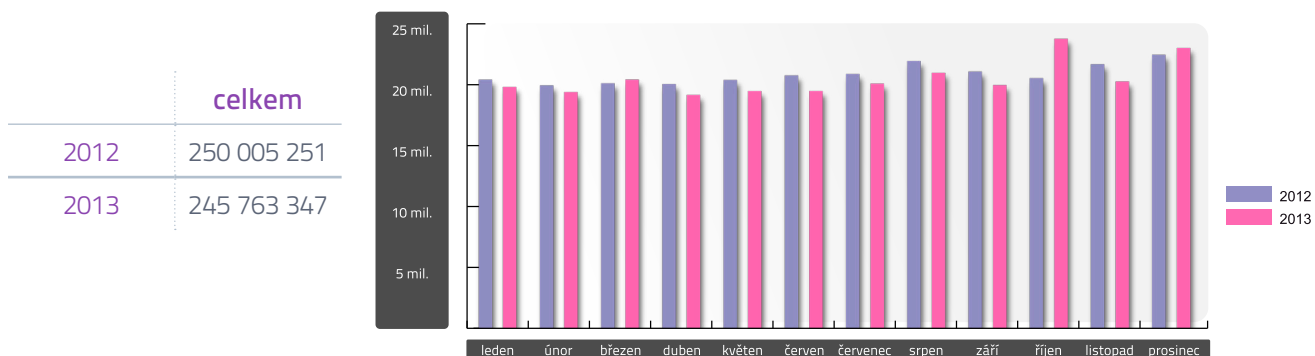

Celkové náklady

	leden	únor	březen	duben	květen	červen
2012	50 082 810	49 274 906	50 090 099	48 585 236	51 220 141	50 781 657
2013	50 496 232	47 132 223	50 532 731	48 965 715	48 403 574	49 465 942
	červenec	srpen	září	říjen	listopad	prosinec
2012	47 534 742	47 907 101	49 339 177	51 179 811	53 804 746	57 763 450
2013	45 485 040	48 335 604	49 738 866	58 563 837	56 086 130	60 106 366

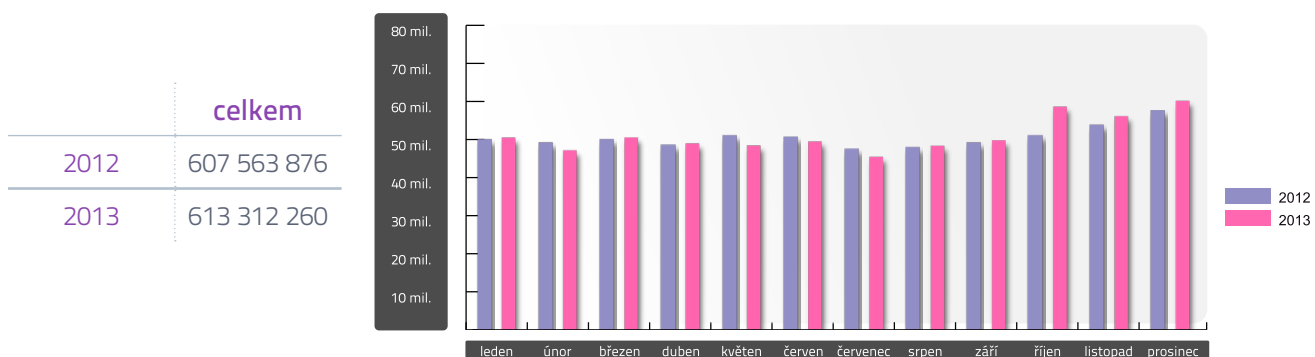

Celkové tržby

	leden	únor	březen	duben	květen	červen
2012	50 439 572	50 555 180	50 945 197	50 423 810	51 116 843	52 076 659
2013	49 304 309	48 964 804	49 495 812	52 573 708	51 483 830	52 184 730
	červenec	srpen	září	říjen	listopad	prosinec
2012	49 886 385	49 545 078	46 575 560	56 642 361	51 358 907	48 157 574
2013	50 711 365	50 090 319	50 947 670	53 180 678	52 673 484	53 182 740

	celkem
2012	607 723 126
2013	614 793 449

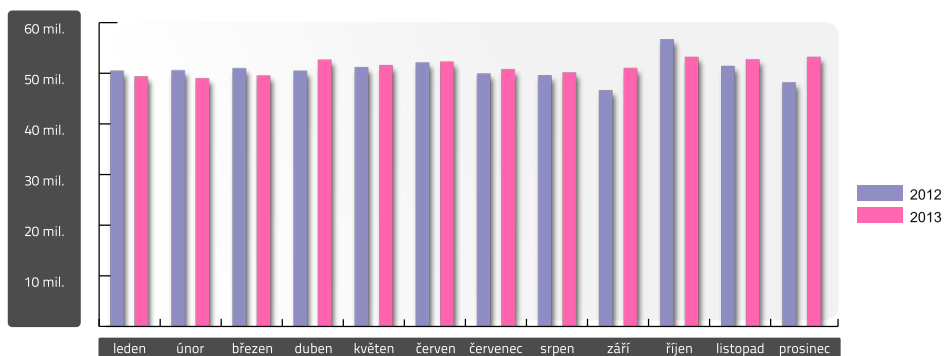

Náklady a tržby 2013

	leden	únor	březen	duben	květen	červen
náklady	50 496 232	47 132 223	50 532 731	48 965 715	48 403 574	49 465 942
tržby	49 304 309	48 964 804	49 495 812	52 573 708	51 483 830	52 184 730
	červenec	srpen	září	říjen	listopad	prosinec
náklady	45 485 040	48 335 604	49 738 866	58 563 837	56 086 130	60 106 366
tržby	50 711 365	50 090 319	50 947 670	53 180 678	52 673 484	53 182 740

	celkem
náklady	613 312 260
tržby	614 793 449

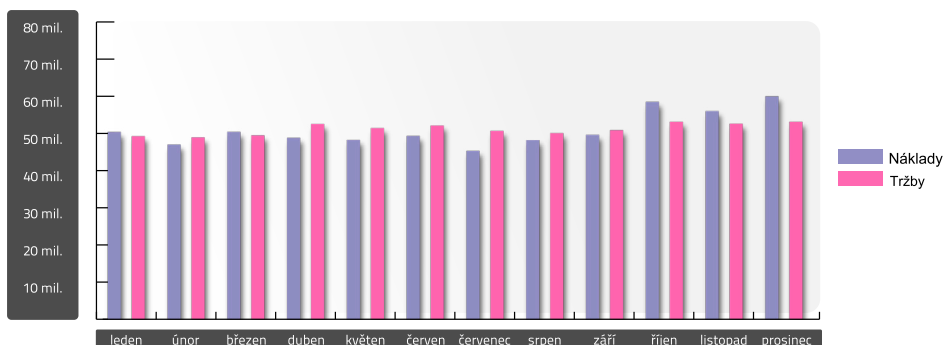

Odpadové hospodářství

Měsíc/rok/index	2012/kg	2013/kg	index 13/12
leden	13 646	13 422	0,98
únor	12927	13 026	1,01
březen	12 095	14 122	1,17
duben	13 011	13 160	1,01
květen	12 560	17 710	1,41
červen	11 791	14 555	1,23
červenec	12 626	13 361	1,06
srpen	12 681	12 492	0,99
září	11 060	13 756	1,24
říjen	15 634	13 624	0,87
listopad	13 102	14 704	1,12
prosinec	11 306	12 718	1,12
celkem	152 439	166 650	1,10

V oblasti ochrany životního prostředí - nakládání s biologickým odpadem se Nemocnice Písek, a.s. řídí stávající legislativou.

Spořeba energií a vody v roce 2013 v Nemocnici Písek, a.s.

1. Elektrická energie

V roce 2013 bylo spotřebováno **2 527 MWh** elektrické energie. V porovnání s rokem 2012 byl meziroční pokles ve spotřebě o 0,7 %, v porovnání nákladů za spotřebovanou elektrickou energii došlo k navýšení o **807 tis. Kč** tj. 10,7 %.

2. Teplo

2.1. Zemní plyn

V roce 2013 bylo spotřebováno **6 254 MWh** zemního plynu. Meziročně došlo k navýšení spotřeby zemního plynu o **4,4 %**, v nákladech došlo k navýšení **862 tis. Kč** tj. 12,5 %.

2.2. Pára

V roce 2012 bylo spotřebováno **14 788 GJ**. Spotřeba nakupovaného tepla se meziročně navýšila o 1,8 %, v nákladech došlo k navýšení o **550 tis. Kč** tj. 9,6 %.

3. Voda

V roce 2013 bylo spotřebováno **55 tis. m³** pitné vody. U vody došlo s porovnáním s rokem 2012 k úspoře **4 tis. m³** tj. 6,7 %. V nákladech se zaplatilo o **105 tis. Kč** méně, tj. 2,2 %.

Rok	el.energie				plyn			
	MWh	%	Kč	%	MWh	%	Kč	%
2013	2 527	-0,7	8 340 301	10,7	6 254	4,4	7 762 185	12,5
2012	2 546	-2,3	7 532 937	-0,01	5 989	-9,6	6 900 522	-4,2
2011	2 607	1,8	7 533 645	-2,9	6 626	-15,9	7 203 446	-24
2010	2 560	5,7	7 760 914	15,7	7 876	6,9	9 422 710	20,3

Rok	pára				voda			
	GJ	%	Kč	%	m ³	%	Kč	%
2013	14 788	1,8	6 275 824	9,6	55 000	-6,7	4 640 351	-2,2
2012	14 524	-5,6	5 726 137	3,3	59 000	14,2	4 745 350	19,8
2011	15 387	-9,7	5 538 413	-6,4	51 912	-20,2	3 960 468	-14,6
2010	17 043	26	5 915 221	39	65 035	-3,9	4 634 978	-3,3

Personalistika a mzdy

Počty zaměstnanců v letech 2011 až 2013

Kategorie	2011	2012	2013
lékaři	101,98	103,63	106,75
farmaceuti	4,07	4	4,23
jiní odborní VŠ	7,89	8,15	8,13
SZP	420,22	408,31	398,45
NZP	21,17	19,66	19,48
PZP	92,29	89,28	93,65
THP	46,56	44,14	43,07
dělníci	67,63	65,16	64,34
Celkem	761,81	742,33	738,1

Průměrná mzda v letech 2011 až 2013

Kategorie	2011	2012	2013
lékaři	64 434	65 766	63 954
farmaceuti	42 078	42 629	43 323
jiní odborní VŠ	30 262	27 934	31 597
SZP	25 282	23 850	23 337
NZP	18 756	17 947	17 738
PZP	16 161	15 835	15 739
THP	23 053	22 544	22 094
dělníci	16 339	16 227	15 868
Celkem	28 944	28 575	28 246

V rámci pracovně právních vztahů Nemocnice Písek, a.s. postupuje podle platné legislativy a má s odborovými organizacemi uzavřenou kolektivní smlouvu.

V oblasti výzkumu a vývoje nevyvíjí společnost žádné aktivity.

Vztahy s veřejností

Stížnosti

celkem 8

z toho anonymní 0; oprávněné 0; částečně oprávněné 0

Pochvaly

celkem 48

Ocenění

Akreditace SAK ČR

Bezpečná nemocnice 2012 – 2. místo – Nutriční audit (předání v roce 2013)

Nemocnice 21. století (ČLK)

Osvědčení o akreditaci všech laboratoří podle normy ČSN EN ISO 15189:2007

Cord Blood Center – osvědčení odběr pupečnickové krve

DUQuE – hodnocení zdravotnických zařízení ve státech EU (1. v regionálních nemocnicích, 15. celkově včetně fakultních)

MUDr. Marie Hoza Veselá – získala ocenění od ZPMV (anketa pojištěnců)

Významné události 2013

1. Nová Rámcová smlouva se ZP od 1. 1. 2013
2. Stabilizace atmosféry vzhledem k dopadům úhradové vyhlášky pro rok 2013
3. Převzetí laboratoří Polikliniky Milevsko, s.r.o.
4. Investiční akce Neurologie komplexní řešení Nemocnice Písek, a. s. – otevření nového neurologického pavilonu – spolufinancováno Jihočeským krajem
5. Dokončení projektu Komplexní řešení Nemocnice Písek, a.s. = společný lůžkový fond chirurgie a urologie a přesuny oddělení v rámci areálu
6. Projekt „Přístrojové vybavení - IC Nemocnice Písek, a.s.“ - administrace projektu
7. Administrativní zakončení projektu Realizace úspor energie v Nemocnici Písek, a.s.
8. Příprava projektu Stavební úpravy budovy A - příprava a výdej léčiv
9. Další významné investice v areálu – např. nové sociální zařízení INT, ORT; nový mamograf, elektrická vozidla v technické sekci, dezinfektor endoskopů, rekonstrukce parkoviště, anesteziologický přístroj, inkubátor, projektová příprava
10. Akreditace Nemocnice Písek, a. s. - Reakreditace SAK ČR
11. Akreditace laboratoří Nemocnice Písek, a. s.
 - a. Oddělení klin. biochemie – akreditace podle normy ČSN EN ISO 15189:2007
 - b. Oddělení Patologie – akreditace podle normy ČSN EN ISO 15189:2007
 - c. Oddělení Mikrobiologie - akreditace podle normy ČSN EN ISO 15189:2007
 - d. Oddělení Hematologicko-transfuzní - akreditace podle normy ČSN EN ISO 15189:2007
12. Projekt DUQuE – NP, a.s. nejlepší regionální nemocnicí v EU – poskytuje nejlepší diagnosticko-léčebnou péči v regionech ČR
13. Kontrola NKÚ – transparentní a účelné hospodaření (audit dotací MZ)
14. Otevření ambulance XXL – ambulance pro řešení obezity, spolupráce s OBKlinikou
15. Prodloužení Statutu Iktového centra
16. Obhajoba akreditace mamografického screeningu
17. Získání akreditace pracoviště Bazální stimulace
18. Zavedení Canisterapie na ONP
19. Zapojení do programu Zdravíčka Českého Rozhlasu – pravidelná prezentace nemocnice
20. Porodnice - 836 narozených dětí
21. Nemocnice Písek, a.s. pořadatel:
 - a. Světového dne mytí rukou
 - b. Dne otevřených dveří
 - c. Dne ledvin
 - d. Programů pro mj. ONP a sociální lůžka – zpívání, koncertů, čtení
 - e. Cyklovýletu zaměstnanců 2013, Dračí loď s posádkou zaměstnanců
 - f. Výstavy zdraví - HEALTH EXPO
22. Kladný výsledek hospodaření 2013

424

Evidenční číslo

Spojená akreditační komise, o.p.s., IČ: 284 88 946

22.10.2013

Datum vydání

CERTIFIKÁT

O UDĚLENÍ

AKREDITACE

Nemocnice Písek, a. s.

Karla Čapka 589, 397 01 Písek

Poskytovatel lůžkové zdravotní péče a zdravotní péče dle § 5 odst. 2, písm. f - h dle zákona č. 372/2011 Sb.

Název akreditovaného zdravotnického zařízení

Výše uvedený poskytovatel zdravotních služeb úspěšně absolvoval akreditační šetření a splnil požadavky akreditačních standardů Spojené akreditační komise, o.p.s. Současně tento poskytovatel splnil požadavky všech minimálních hodnotících standardů řízení kvality a bezpečí v souladu s ustanovením § 105 zákona č. 372/2011 Sb. o zdravotních službách a podmínkách jejich poskytování a vyhláškou č. 102/2012 Sb. o hodnocení kvality a bezpečí lůžkové zdravotní péče.

Platnost certifikátu do: **21.10.2016**

Ředitel SAK, o.p.s.



Spojená akreditační komise
Nad Panenskou 164/4
Praha 6, 169 00
IČO: 284 88 946

-1-



Předseda Správní rady SAK, o.p.s.



Český institut pro akreditaci, o.p.s.
130 00 Praha 3, Olšanská 54/3

vydává

OSVĚDČENÍ O AKREDITACI

č. 520 / 2011

Nemocnice Písek, a.s.
se sídlem Karla Čapka 589, 397 23 Písek, IČ 26095190,
zapsaný u Krajského soudu v Českých Budějovicích, oddíl B, vložka 1462
pro zdravotnickou laboratoř č. 8150
Oddělení patologicko-anatomické

Předmět akreditace:

Laboratorní diagnostika v oblasti histopatologie a cytopatologie v rozsahu uvedeném v příloze tohoto osvědčení.

Toto osvědčení o akreditaci vydal Český institut pro akreditaci, o.p.s. na základě posouzení splnění akreditačních požadavků podle

ČSN EN ISO 15189:2007

a po zjištění, že zdravotnická laboratoř je odborně způsobilá objektivně a nezávisle vykonávat činnosti uvedené v rozsahu předmětu akreditace.

Adresát tohoto osvědčení je oprávněn používat při své činnosti v rozsahu tohoto osvědčení a po dobu jeho platnosti vedle svého názvu označení „zdravotnická laboratoř akreditovaná ČIA č. 8150“, pod podmínkou, že bude vždy postupovat v souladu s příslušnými předpisy vztahujícími se k činnosti akreditované zdravotnické laboratoře, a to zejména ČSN EN ISO/IEC 17011, čl. 8.1, ČSN EN ISO 15189, zákona č. 22/1997Sb., o technických požadavcích na výrobky, ve znění pozdějších předpisů, včetně navazujících předpisů vydaných Českým institutem pro akreditaci, o.p.s.

Prokáže-li se, že adresát tohoto osvědčení neplní akreditační požadavky rozhodně pro jeho vydání a nedodrží závazky podmiňující akreditaci, může Český institut pro akreditaci, o.p.s. účinností tohoto osvědčení pozastavit nebo osvědčení o akreditaci zrušit.

Toto osvědčení je vydáno v souladu s ustanovením § 16 odst. 1 zákona č. 22/1997 Sb., o technických požadavcích na výrobky, a v souladu s ustanovením § 151 zákona č. 500/2004 Sb., správní řád.

V Praze dne 12.12.2011



Ing. Jirí Ruzička, MBA
ředitel

Českého institutu pro akreditaci, o.p.s.

Toto osvědčení je platné do 23.11.2014



Český institut pro akreditaci, o.p.s.
130 00 Praha 3, Olšanská 54/3

vydává

OSVĚDČENÍ O AKREDITACI

č. 226 / 2012

Nemocnice Písek, a.s.
se sídlem Karla Čapka 589, 397 23 Písek, IČ 26095190,
zapsaný u Krajského soudu v Českých Budějovicích, oddíl B, vložka 1462
pro zdravotnickou laboratoř č. 8172
Hematologická laboratoř HTO

Předmět akreditace:

Vyšetřování biologického materiálu a laboratorní diagnostika v oblasti hematologie v rozsahu uvedeném v příloze tohoto osvědčení.

Toto osvědčení o akreditaci vydal Český institut pro akreditaci, o.p.s. na základě posouzení splnění akreditačních požadavků podle

ČSN EN ISO 15189:2007

a po zjištění, že zdravotnická laboratoř je odborně způsobilá objektivně a nezávisle vykonávat činnosti uvedené v rozsahu předmětu akreditace.

Adresát tohoto osvědčení je oprávněn používat při své činnosti v rozsahu tohoto osvědčení a po dobu jeho platnosti vedle svého názvu označení „zdravotnická laboratoř akreditovaná ČIA č. 8172“, pod podmínkou, že bude vždy postupovat v souladu s příslušnými předpisy vztahujícími se k činnosti akreditované zdravotnické laboratoře, a to zejména ČSN EN ISO/IEC 17011, čl. 8.1, ČSN EN ISO 15189, zákona č. 22/1997Sb., o technických požadavcích na výrobky, ve znění pozdějších předpisů, včetně navazujících předpisů vydaných Českým institutem pro akreditaci, o.p.s.

Prokáže-li se, že adresát tohoto osvědčení neplní akreditační požadavky rozhodně pro jeho vydání a nedodrží závazky podmiňující akreditaci, může Český institut pro akreditaci, o.p.s. účinností tohoto osvědčení pozastavit nebo osvědčení o akreditaci zrušit.

Toto osvědčení je vydáno v souladu s ustanovením § 16 odst. 1 zákona č. 22/1997 Sb., o technických požadavcích na výrobky a v souladu s ustanovením § 151 zákona č. 500/2004 Sb., správní řád.

V Praze dne 13.04.2012



Ing. Jirí Ruzička, MBA
ředitel

Českého institutu pro akreditaci, o.p.s.

Toto osvědčení je platné do 14.03.2015



Český institut pro akreditaci, o.p.s.
130 00 Praha 3, Olšanská 54/3

vydává

OSVĚDČENÍ O AKREDITACI

č. 80 / 2013

Nemocnice Písek, a.s.
se sídlem Karla Čapka 589, 397 23 Písek, IČ 26095190

pro zdravotnickou laboratoř č. 8156
Oddělení klinické mikrobiologie

Předmět akreditace:

Laboratorní vyšetření v oblasti klinické mikrobiologie v rozsahu uvedeném v příloze tohoto osvědčení.

Toto osvědčení o akreditaci vydal Český institut pro akreditaci, o.p.s. na základě posouzení splnění akreditačních požadavků podle

ČSN EN ISO 15189:2007

a po zjištění, že zdravotnická laboratoř je odborně způsobilá objektivně a nezávisle vykonávat činnosti uvedené v rozsahu předmětu akreditace.

Adresát tohoto osvědčení je oprávněn používat při své činnosti v rozsahu tohoto osvědčení a po dobu jeho platnosti vedle svého názvu označení „zdravotnická laboratoř akreditovaná CIA č. 8156“, pod podmínkou, že bude vždy postupovat v souladu s příslušnými předpisy vztahujícími se k činnosti akreditované zdravotnické laboratoře, a to zejména ČSN EN ISO/IEC 17011, čl. 8.1, ČSN EN ISO 15189, zákona č. 22/1997Sb., o technických požadavcích na výrobky, ve znění pozdějších předpisů, včetně navazujících předpisů vydaných Českým institutem pro akreditaci, o.p.s.

Prokáže-li se, že adresát tohoto osvědčení neplní akreditační požadavky rozhodně pro jeho vydání a nedodrží závazky podmiňující akreditaci, může Český institut pro akreditaci, o.p.s. účinností tohoto osvědčení pozastavit nebo osvědčení o akreditaci zrušit.

Toto osvědčení je vydáno v souladu s ustanovením § 16 odst. 1 zákona č. 22/1997 Sb., o technických požadavcích na výrobky a v souladu s ustanovením § 151 zákona č. 500/2004 Sb., správní řád.

Toto osvědčení je platné do **12.12.2014**

V Praze dne 01.02.2013



Ing. Jiří Růžička, MBA
ředitel

Českého institutu pro akreditaci, o.p.s.



Signatář EA MLA
Český institut pro akreditaci, o.p.s.
Olšanská 54/3, 130 00 Praha 3

vydává

v souladu s § 16 zákona č. 22/1997 Sb., o technických požadavcích na výrobky, ve znění pozdějších předpisů

OSVĚDČENÍ O AKREDITACI

č. 548 / 2013

Nemocnice Písek, a.s.
se sídlem Karla Čapka 589, 397 23 Písek, IČ 26095190

pro zdravotnickou laboratoř č. 8101
Oddělení klinické biochemie

Rozsah udělené akreditace:

Vyšetřování v oblasti klinické biochemie včetně odběrů primárních vzorků vymezené přílohou tohoto osvědčení.

Toto osvědčení je dokladem o udělení akreditace na základě posouzení splnění akreditačních požadavků podle

ČSN EN ISO 15189:2007

Subjekt posuzování shody je při své činnosti oprávněn odkazovat se na toto osvědčení v rozsahu udělené akreditace po dobu její platnosti, pokud nebude akreditace pozastavena, a je povinen plnit stanovené akreditační požadavky v souladu s příslušnými předpisy vztahujícími se k činnosti akreditovaného subjektu posuzování shody.

Udělení akreditace je platné do **02.10.2018**

Účinností tohoto osvědčení o akreditaci nastává dnem jeho doručení subjektu posuzování shody.

V Praze dne 02.10.2013



Ing. Jiří Růžička, MBA
ředitel

Českého institutu pro akreditaci, o.p.s.





uděluje certifikát PRACOVISŤE BAZÁLNÍ STIMULACE

č. 01/IBS/2013

NEMOCNICE PÍSEK, A. S.
ODDĚLENÍ DIOP

Karla Čapka 589, 397 23 Písek

na základě supervize ze dne 9.1.2013

Základní akreditovaný kurz proběhl ve dnech: 2.-4.11.2011

Nástavbový akreditovaný kurz proběhl ve dnech: 6.-7.3.2012

Prohlubující kurz proběhl dne: 10.4.2012

Platnost certifikátu do 23.1.2016

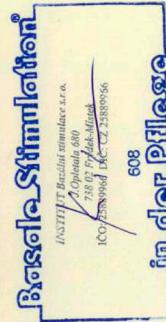

PhDr. Karolína Friedlová

Praxisbegleiter Basale Stimulation® in der Pflege

Vydal INSTITUT Bazální stimulace ve Frýdku-Místku dne: 23.1.2013

CENA HEJTMANA

Kraj Vysočina ve spolupráci se Spojenou akreditační komisí, o. p. s., Johnson & Johnson, s.r.o., Project HOPE – Česká republika, o.p.s. a Českou asociací sester, o.s. uděluje

**Cenu hejtmana Kraje Vysočina
za 2. místo v sekci
2 Ošetrovatelsko-medicínská oblast
v celostátní soutěži**

Bezpečná nemocnice

nemocnici: **Nemocnice Písek,
akciová společnost**

za projekt: **Nutriční audit jako nástroj
validního screeningu**

MUDr. Jirí Běhounek
hejtman Kraje Vysočina

V Jihlavě 24. ledna 2013



SPOLNÁ AKREDITAČNÍ KOMISE



Johnson & Johnson



Kraj Vysočina

Přehled finančních dárců

Thuasne CR Praha

Zrnka o.s. Praha

AstraZeneca CR s.r.o. Praha

M. Horáková Praha

Delikommat s.r.o. Modřice

STAPRO s.r.o. Pardubice

Vidia spol. s r.o. Jesenice

HC Švantlův Dvůr Písek

H. Beranová Příbram

MUDr. D.Rosol Písek

Mgr. M. Čechová Strakonice

GML Health Care, s.r.o. Praha

J. Haupt Písek

Tarotex s.r.o. Planá nad Lužnicí

Bayer s.r.o. Praha

Zpráva Dozorčí rady Nemocnice Písek, a.s.

Dozorčí rada Nemocnice Písek, a.s., se na svém jednání dne **5. 5. 2014** zabývala **závěrečným hodnocením roku 2013**, včetně účetního auditu, návrhem na rozdělení zisku.

Po projednání Dozorčí rada vzala předloženou zprávu na vědomí a souhlasila s návrhem představenstva na následovné rozdělení zisku za rok 2013:

- rezervní fond	74 059,46 Kč (5% ze zisku po zdanění)
- sociální fond	222 178,38 Kč (15% ze zisku po zdanění)
- nerozdělený zisk (úhrada ztráty z min. let)	1 184 951,35 Kč
Rozděleno celkem	1 481 189,19 Kč

Účetní závěrka byla podrobena externímu auditu a výrok auditora zní:

„Podle našeho názoru účetní závěrka podává věrný a poctivý obraz aktiv a pasiv společnosti **Nemocnice Písek, a.s.** k 31. 12. 2013 a nákladů a výnosů a výsledku jejího hospodaření a peněžních toků za rok končící 31. 12. 2013 v souladu s českými účetními předpisy.“

V Písku 5. 5. 2014

v.z.

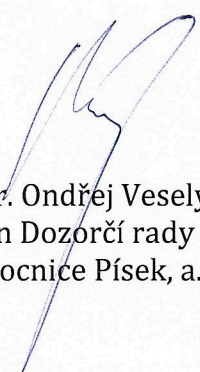
JUDr. Ondřej Veselý
člen Dozorčí rady
Nemocnice Písek, a.s.

Ing. Stanislav Kázecký, CSc.
Předseda Dozorčí rady
Nemocnice Písek, a.s.

Zpráva o vztazích mezi ovládající a ovládanou osobou a o vztazích mezi ovládanou osobou a ostatními osobami ovládanými stejnou ovládající osobou sestavená dle požadavku §66a odst. 9 zákona č. 513/1991Sb.

Ovládající osoba: Jihočeský kraj – Krajský úřad České Budějovice, U Zimního stadionu 1952/2,
PSČ: 370 76, IČO: 708 90 650

Ovládaná osoba: Nemocnice Písek, a.s. Karla Čapka 589, Budějovické předměstí, 397 01 Písek
IČO: 260 95 190

Ovládající osoba nevyužila svého vlivu k prosazení opatření nebo uzavření takové smlouvy, z nichž může ovládané osobě vzniknout majetková újma.

Další propojené osoby:

Nemocnice České Budějovice, a.s., B. Němcové 585/54, PSČ: 370 87, IČO: 260 68 877

Nemocnice Český Krumlov, a.s., Nad Nemocnicí 153, PSČ: 381 27, IČO: 260 95 149

Nemocnice Jindřichův Hradec, a.s., U Nemocnice 380/III, PSČ: 377 38, IČO: 260 95 157

Nemocnice Prachatice, a.s., Nebahovská 1015, PSČ: 383 20, IČO: 260 95 165

Nemocnice Strakonice, a.s., Radomyšlská 336, PSČ: 386 29, IČO: 260 95 181

Nemocnice Tábor, a.s., Kpt. Jaroše 2000/10, PSČ: 390 03, IČO: 260 95 203

Jihočeské nemocnice, a.s., Lidická 605, Čes. Budějovice PSČ: 370 01, IČO: 260 93 804

Nemocnice Dačice, a.s., Antonínská 85 PSČ: 380 01, IČO: 281 13 195

Jihočeský vědeckotechnický park, a.s., U Zimního
stadionu 1952/2, České Budějovice PSČ: 370 76, IČO: 280 80 581

Regionální rozvojová agentury jižních Čech a.s., Boženy
Němcové 49/3, České Budějovice PSČ: 370 01, IČO: 251 87 937

Jihočeská letiště České Budějovice, a.s., U Zimního
stadionu 1952/2 PSČ: 370 76, IČO: 260 93 545

JIKORD s.r.o., U Zimního stadionu 1952/2, České
Budějovice PSČ: 370 76, IČO: 281 17 018

dále „propojené osoby“

Tato zpráva o vztazích je zpracována k účetnímu období od 1.1 2013 do 31.12. 2013.



Ovládaná osoba uzavřela v roce 2013 s ovládající osobou tyto smlouvy či dodatky:

číslo smlouvy	datum uzavření	předmět
SFV/OEZ1/700/12/D č.1	26.6. 2013	dodatek č.1 ke smlouvě o poskytnutí návratné finanční výpomoci z rozpočtu Jihočeského kraje na realizaci projektu „Přístrojové vybavení-IC Nemocnice Písek, a.s.“ schváleného MZ ČR pro financování z Integrovaného operačního programu
SZS/OSVZ/27/13	27.3. 2013	smlouva o poskytnutí vyrovnávací platby za závazek veřejné služby
SD/OSVZ/97/2013	26.6.2013	smlouva o poskytnutí grantu z Grantového programu Podpora vzdělávání lékařů v nemocnicích se sídlem v Jihočeském kraji, uzavřená mezi Nemocnicí Písek, a.s. a Jihočeským krajem
	26.11.2013	Smlouva o centralizovaném zadávání mez i Jihočeským krajem a Nemocnicí Písek, a.s.

Ovládaná osoba uzavřela v roce 2013 s propojenými osobami tyto smlouvy či dodatky:

1. Jihočeské nemocnice, a.s.

datum uzavření	předmět
26.3.2013	Mandátní smlouva č.3

2. Nemocnice České Budějovice, a.s.

19.3.2013	smlouva o spolupráci v oblasti specializačního vzdělávání pro obor radiologie a zobrazovací metody
	smlouvy o umožnění absolvování odborné stáže:
11.9.2013	Mgr. J. Noskové
10.10.2013	MUDr. T.Vodsloně
3.12.2013	smlouva o zpracování osobních údajů NOR



3. Nemocnice Prachatice, a.s.

1.3.2013 smlouva o absolvování odborné stáže MUDr. H. Petrovové

2.4.2013 smlouva o absolvování odborné stáže MUDr. A. Jagulákové

4. Nemocnice Tábor, a.s.

14.1.2013 smlouva o absolvování odborné stáže MUDr. L. Šustrové

S ostatními propojenými osobami nebyly uzavřeny žádné smlouvy.

V účetním období od 1.1. do 31.12.2013 nebyly učiněny jiné právní úkony v zájmu výše uvedených propojených osob či ostatní opatření, která by byla v zájmu nebo na popud těchto osob přijata nebo uskutečněna ovládanou osobou.

Veškeré transakce ze vzájemných vztahů proběhly za standardních podmínek a ovládané osobě z těchto transakcí nevznikla žádná újma.

V Písku dne 26.3.2014

MUDr. Jiří Holan, MBA
předseda představenstva
Nemocnice Písek, a.s.

Ing. Dana Čagánková
místopředseda představenstva
Nemocnice Písek, a.s.



Zpráva nezávislého auditora pro akcionáře společnosti Nemocnice Písek, a.s.

O prověře zprávy o vztazích

Prověřili jsme též věcnou správnost údajů uvedených ve zprávě o vztazích mezi propojenými osobami Nemocnice Písek, a.s., se sídlem: Karla Čapka 589, Budějovické Předměstí, 397 01 Písek, IČ: 260 95 190 sestavené za účetní období od 1. ledna do 31. prosince 2013. Za sestavení této zprávy o vztazích je zodpovědný statutární orgán společnosti Nemocnice Písek, a.s. Naším úkolem je vydat na základě provedené prověrky stanovisko k této zprávě o vztazích.

Prověrku jsme provedli v souladu se zákonem o auditorech a v souladu s Mezinárodními auditorskými standardy vztahujícími se k prověře a souvisejícími aplikačními doložkami Komory auditorů České republiky. Tyto standardy vyžadují, abychom plánovali a provedli prověrku s cílem získat střední míru jistoty, že zpráva o vztazích neobsahuje významné nesprávnosti. Prověrka je omezena především na dotazování pracovníků společnosti a na analytické postupy a výběrovým způsobem provedené prověření věcné správnosti údajů. Proto prověrka poskytuje nižší stupeň jistoty než audit. Audit jsme neprováděli, a proto nevyjadřujeme výrok auditora.

Na základě naší prověrky jsme nezjistili žádné významné věcné nesprávnosti údajů uvedených ve zprávě o vztazích mezi propojenými osobami společnosti Nemocnice Písek, a.s. sestavené za účetní období od 1. ledna do 31. prosince 2013.

V Praze dne 10. dubna 2014

Ing. Jakub Kovář
auditor, oprávnění KA ČR č. 1959

NEXIA AP a.s.
Praha 8 - Karlín, Sokolovská 5/49, PSČ 186 00
auditorská společnost, oprávnění KA ČR č. 096



VÝKAZ ZISKU A ZTRÁTY
v plném rozsahu

ke dni **31.12.2013**
(v celých tisících Kč)

IČ

26095190

Obchodní firma nebo jiný název účetní
jednotky
Stálo nebo bydliště účetní jednotky a
místo podnikání liší-li se od bydliště
Nemocnice Písek, a.s.
Karla Čapka 589
Písek
397 01

Označení a	TEXT b	Číslo řádku c	Skutečnost v účetním období	
			běžném 1	minulém 2
I.	Tržby za prodej zboží	01	37 805	36 284
A.	Náklady vynaložené na prodané zboží	02	29 914	32 478
+	Obchodní marže (ř.01 - 02)	03	7 891	3 806
II.	Výkony (ř.05 + 06 + 07)	04	565 011	560 221
II. 1.	Tržby za prodej vlastních výrobků a služeb	05	555 462	551 728
II. 2.	Změna stavu zásob vlastní činnosti	06		
II. 3.	Aktivace	07	9 549	8 493
B.	Výkonová spotřeba (ř.09 + 10)	08	216 375	202 029
B. 1.	Spotřeba materiálu a energie	09	174 567	163 177
B. 2.	Služby	10	41 808	38 852
+	Přidaná hodnota (ř.03 + 04 - 08)	11	356 527	361 998
C.	Osobní náklady (ř.13 až 16)	12	333 067	340 293
C. 1.	Mzdové náklady	13	245 763	250 005
C. 2.	Odměny členům orgánů společnosti a družstva	14	4 436	4 365
C. 3.	Náklady na sociální zabezpečení a zdravotní pojištění	15	82 345	83 796
C. 4.	Sociální náklady	16	523	2 127
D.	Daně a poplatky	17	345	368
E.	Odpisy dlouhodobého nehmotného a hmotného majetku	18	28 820	26 545
III.	Tržby z prodeje dlouhodobého majetku a materiálu	19	3 552	2 764
III.1	Tržby z prodeje dlouhodobého majetku	20		
III.2	Tržby z prodeje materiálu	21	3 552	2 764
F.	Zůstatková cena prodaného dlouhodobého majetku a materiálu	22	3 875	2 989
F.1	Zůstatková cena prodaného dlouhodobého majetku	23		
F.2	Prodáný materiál	24	3 875	2 989
G.	Změna stavu rezerv a opravných položek v provozní oblasti a komplexních nákladů příštích období	25	911	2 523
IV.	Ostatní provozní výnosy	26	8 201	7 960
H.	Ostatní provozní náklady	27	-40	89
V.	Převod provozních výnosů	28		
I.	Převod provozních nákladů	29		
*	Provozní výsledek hospodaření [ř. 11-12-17-18+19-22-25+26-27+(-28)-(-29)]	30	1 302	-85

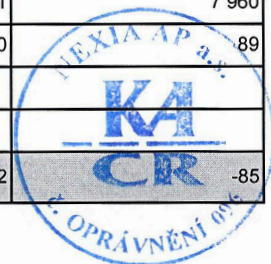

Označení a	TEXT b	Číslo řádku c	Skutečnost v účetním období	
			běžném 1	minulém 2
VI.	Tržby z prodeje cenných papírů a podílů	31		
J.	Prodané cenné papíry a podíly	32		
VII.	Výnosy z dlouhodobého finančního majetku (ř.34 + 35 + 36)	33		
VII. 1.	Výnosy z podílů v ovládaných a řízených osobách a v účetních jednotkách pod podstatným vlivem	34		
VII. 2.	Výnosy z ostatních dlouhodobých cenných papírů a podílů	35		
VII. 3.	Výnosy z ostatního dlouhodobého finančního majetku	36		
VIII.	Výnosy z krátkodobého finančního majetku	37		
K.	Náklady z finančního majetku	38		
IX.	Výnosy z přecenění cenných papírů a derivátů	39		
L.	Náklady z přecenění cenných papírů a derivátů	40		
M.	Změna stavu rezerv a opravných položek ve finanční oblasti (+/-)	41		
X.	Výnosové úroky	42	224	495
N.	Nákladové úroky	43		88
XI.	Ostatní finanční výnosy	44		
O.	Ostatní finanční náklady	45	249	235
XII.	Převod finančních výnosů	46		
P.	Převod finančních nákladů	47		
*	Finanční výsledek hospodaření (ř.31-32+33+37-38+39-40-41+42-43+44-45+(-46)-(-47))	48	-25	172
Q.	Daň z příjmů za běžnou činnost (ř. 50 + 51)	49	-204	-72
Q. 1.	-splatná	50	424	-164
Q. 2.	-odložená	51	-628	92
**	Výsledek hospodaření za běžnou činnost (ř. 30 + 48 - 49)	52	1 481	159
XIII.	Mimořádné výnosy	53		
R.	Mimořádné náklady	54		
S.	Daň z příjmů z mimořádné činnosti (ř. 56 + 57)	55		
S. 1.	-splatná	56		
S. 2.	-odložená	57		
*	Mimořádný výsledek hospodaření (ř. 53 - 54 - 55)	58		
T.	Převod podílu na výsledku hospodaření společným (+/-)	59		
***	Výsledek hospodaření za účetní období (+/-) (ř. 52 + 58 - 59)	60	1 481	159
****	Výsledek hospodaření před zdaněním (+/-) (ř. 30 + 48 + 53 - 54)	61	1 277	87

Pozn.:

Sestaveno dne: 10.4.2014	Podpisový záznam statutárního orgánu účetní jednotky nebo podpisový záznam fyzické osoby, která je účetní jednotkou.
Právní forma účetní jednotky: akciová společnost	Předmět podnikání: zdravotnické služby



ROZVAHA
v plném rozsahu

ke dni **31.12.2013**
(v celých tisících Kč)

IČ

26095190

Jméno a příjmení, obchodní firma nebo jiný

název účetní jednotky

Sídlo nebo bydliště účetní jednotky a místo
podnikání IČ-I-I se od bydliště

Nemocnice Písek, a.s.

Karla Čapka 589

Písek

397 01

označ. a	AKTIVA b	Číslo řádku c	Běžné účetní období			Minulé úč.období
			Brutto 1	Korekce 2	Netto 3	Netto 4
	AKTIVA CELKEM (ř.02 + 03 + 31 + 63)	001	998 119	-323 001	675 118	690 954
A.	Pohledávky za upsaný základní kapitál	002				
B.	Dlouhodobý majetek (ř.04 + 13 + 23)	003	858 728	-321 867	536 861	548 659
B. I.	Dlouhodobý nehmotný majetek (ř.05 až 12)	004	4 123	-1 882	2 241	4 945
B. I. 1.	Zřizovací výdaje	005				
	2. Nehmotné výsledky výzkumu a vývoje	006				
	3. Software	007	3 079	-838	2 241	2 354
	4. Ocenitelná práva	008				
	5. Goodwill	009				
	6. Jiný dlouhodobý nehmotný majetek	010	1 044	-1 044		
	7. Nedokončený dlouhodobý nehmotný majetek	011				2 591
	8. Poskytnuté zálohy na dlouhodobý nehmotný majetek	012				
B. II.	Dlouhodobý hmotný majetek (ř.14 až 22)	013	854 605	-319 985	534 620	543 714
B. II. 1.	Pozemky	014	14 182		14 182	14 182
	2. Stavby	015	588 854	-168 989	419 865	325 496
	3. Samostatné movité věci a soubory movitých věcí	016	222 282	-124 346	97 936	107 594
	4. Pěstitelské celky trvalých porostů	017				
	5. Dospělá zvířata a jejich skupiny	018				
	6. Jiný dlouhodobý hmotný majetek	019	25 433	-25 188	245	245
	7. Nedokončený dlouhodobý hmotný majetek	020	722		722	94 318
	8. Poskytnuté zálohy na dlouhodobý hmotný majetek	021				
	9. Oceňovací rozdíl k nabytému majetku	022	3 132	-1 462	1 670	1 879
B. III.	Dlouhodobý finanční majetek (ř.24 až 30)	023				
B. III. 1.	Podíly - ovládaná osoba	024				
	2. Podíly v účetních jednotkách pod podstatným vlivem	025				
	3. Ostatní dlouhodobé cenné papíry a podíly	026				
	4. Půjčky a úvěry - ovládající a řídicí osoba, podstatný vliv	027				
	5. Jiný dlouhodobý finanční majetek	028				
	6. Pořizovaný dlouhodobý finanční majetek	029				
	7. Poskytnuté zálohy na dlouhodobý finanční majetek	030				



označ.	AKTIVA	Číslo řádku	Běžné účetní období			Minulé úč.období
			Brutto 1	Korekce 2	Netto 3	Netto 4
a	b	c				
C.	Oběžná aktiva (ř.32 + 39 + 48 + 58)	031	138 929	-1 134	137 795	141 911
C. I.	Zásoby (ř.33 až 38)	032	9 968		9 968	9 646
C. I.	1. Materiál	033	5 935		5 935	5 976
	2. Nedokončená výroba a polotovary	034				
	3. Výrobky	035				
	4. Mladá a ostatní zvířata a jejich skupiny	036				
	5. Zboží	037	4 033		4 033	3 670
	6. Poskytnuté zálohy na zásoby	038				
C. II.	Dlouhodobé pohledávky (ř.40 až 47)	039				
C. II.	1. Pohledávky z obchodních vztahů	040				
	2. Pohledávky - ovládající a řídicí osoba	041				
	3. Pohledávky - podstatný vliv	042				
	4. Pohledávky za společníky, členy družstva a za účastníky sdružení	043				
	5. Dlouhodobé poskytnuté zálohy	044				
	6. Dohadné účty aktivní	045				
	7. Jiné pohledávky	046				
	8. Odložená daňová pohledávka	047				
C. III.	Krátkodobé pohledávky (ř.49 až 57)	048	58 363	-1 134	57 229	57 043
C. III.	1. Pohledávky z obchodních vztahů	049	57 356	-1 134	56 222	55 693
	2. Pohledávky - ovládaná nebo ovládající osoba	050				
	3. Pohledávky - podstatný vliv	051				
	4. Pohledávky za společníky, členy družstva a za účastníky sdružení	052				
	5. Sociální zabezpečení a zdravotní pojištění	053				
	6. Stát - daňové pohledávky	054	807		807	1 152
	7. Krátkodobé poskytnuté zálohy	055	8		8	10
	8. Dohadné účty aktivní	056				
	9. Jiné pohledávky	057	192		192	188
C. IV.	Krátkodobý finanční majetek (ř.59 až 62)	058	70 598		70 598	75 222
C. IV.	1. Peníze	059	114		114	158
	2. Účty v bankách	060	70 484		70 484	75 064
	3. Krátkodobé cenné papíry a podíly	061				
	4. Pořizovaný krátkodobý finanční majetek	062				
D. I.	Časové rozlišení (ř.64 až 66)	063	462		462	384
D. I.	1. Náklady příštích období	064	462		462	384
	2. Komplexní náklady příštích období	065				
	3. Příjmy příštích období	066				



Označ. a	PASIVA b	Číslo řádku c	Stav v běžném účet. období 5	Stav v minulém účet. období 6
	PASIVA CELKEM (ř.68 + 86 + 119) = ř.001	067	675 118	690 954
A.	Vlastní kapitál (ř. 69 + 73 + 79 + 82 + 85)	068	526 584	522 193
A. I.	Základní kapitál (ř. 70 + 71 + 72)	069	529 269	526 269
A. I. 1.	Základní kapitál	070	529 269	526 269
	2. Vlastní akcie a vlastní obchodní podíly (-)	071		
	3. Změny základního kapitálu	072		
A. II.	Kapitálové fondy (ř. 74 až 78)	073	6 740	6 456
A. II. 1.	Emisní ážio	074		
	2. Ostatní kapitálové fondy	075	6 740	6 456
	3. Oceňovací rozdíly z přecenění majetku a závazků	076		
	4. Oceňovací rozdíly z přecenění při přeměnách společn	077		
	Rozdíly z přeměn společností	078		
A. III.	Rezervní fondy, nedělitelný fond a ostatní fondy ze zisku (ř.80 + 81)	079	21 672	22 015
A. III. 1.	Zákonný rezervní fond / Nedělitelný fond	080	20 168	20 160
	2. Statutární a ostatní fondy	081	1 504	1 855
A. IV.	Výsledek hospodaření minulých let (ř.83 + 84)	082	-32 578	-32 706
A. IV. 1.	Nerozdělený zisk minulých let	083		
	2. Neuhrazená ztráta minulých let	084	-32 578	-32 706
A. V.	Výsledek hospodaření běžného účetního období ř. 01 - (69+73+78+81+85+118) = ř. 60 výkazu zisku a ztráty v plném	085	1 481	159
B.	Cizí zdroje (ř. 87 + 92 + 103 + 115)	086	148 534	168 761
B. I.	Rezervy (ř.88 až 91)	087	7 560	5 781
B. I. 1.	Rezervy podle zvláštních právních předpisů	088		
	2. Rezerva na důchody a podobné závazky	089	7 560	4 231
	3. Rezerva na daň z příjmů	090		
	4. Ostatní rezervy	091		1 550
B. II.	Dlouhodobé závazky (ř.93 až 102)	092	57 337	62 039
B. II. 1.	Závazky z obchodních vztahů	093	14 070	18 145
	2. Závazky ovládající a řídicí osoba	094		
	3. Závazky - podstatný vliv	095		
	4. Závazky ke společníkům, členům družstva a k účastníkům sdružení	096		
	5. Dlouhodobé přijaté zálohy	097		
	6. Vydané dluhopisy	098		
	7. Dlouhodobé směnky k úhradě	099		
	8. Dohadné účty pasivní	100		
	9. Jiné závazky	101		
10.	Odložený daňový závazek	102	43 267	43 894



Označ. a	PASIVA b	Číslo řádku c	Stav v běžném účet. období 5	Stav v minulém účet. období 6
B. III.	Krátkodobé závazky (ř.104 až 114)	103	62 492	81 767
B. III. 1.	Závazky z obchodních vztahů	104	30 295	29 378
2.	Závazky - ovládající a řídící osoba	105		
3.	Závazky - podstatný vliv	106		
4.	Závazky ke společníkům, členům družstva a k účastníkům sdružení	107		
5.	Závazky k zaměstnancům	108	17 339	17 025
6.	Závazky ze sociálního zabezpečení a zdravotního pojištění	109	9 685	9 404
7.	Stát - daňové závazky a dotace	110	2 906	20 444
8.	Krátkodobé přijaté zálohy	111		
9.	Vydané dluhopisy	112		
10.	Dohadné účty pasivní	113	1 110	4 232
11.	Jiné závazky	114	1 157	1 284
B. IV.	Bankovní úvěry a výpomoci (ř.116 až 118)	115	21 145	19 174
B. IV. 1.	Bankovní úvěry dlouhodobé	116		
2.	Krátkodobé bankovní úvěry	117		
3.	Krátkodobé finanční výpomoci	118	21 145	19 174
C. I.	Časové rozlišení (ř.120 + 121)	119		
C. I. 1.	Výdaje příštích období	120		
2.	Výnosy příštích období	121		

Pozn.:

Sestaveno dne: 10.4.2014	Podpisový záznam statutárního orgánu účetní jednotky nebo podpisový záznam fyzické osoby, která je účetní jednotkou
Právní forma účetní jednotky: akciová společnost	Předmět podnikání: zdravotnické služby



PŘÍLOHA K ÚČETNÍ ZÁVĚRCE ZA ROK 2013

Obchodní firma: Nemocnice Písek, a.s.
 Sídlo: Karla Čapka 589, Budějovické Předměstí, 397 01 Písek
 Právní forma: akciová společnost
 IČ: 260 95 190

Nemocnice Písek, a.s.



OBSAH	
1.	OBECNÉ ÚDAJE
1.1.	ZÁKLADNÍ CHARAKTERISTIKA SPOLEČNOSTI..... 4
1.2.	OSOBY PODÍLEJÍCÍ SE VÍCE NEŽ 20 % NA ZÁKLADNÍM KAPITÁLU SPOLEČNOSTI..... 4
1.3.	ORGANIZAČNÍ STRUKTURA SPOLEČNOSTI..... 4
1.4.	PŘEDSTAVENSTVO A DOZORČÍ RADA K ROZVAHOVÉMU DNI..... 5
1.5.	ÚČETNÍ JEDNOTKY, VE KTERÝCH MÁ SPOLEČNOST VÍCE NEŽ 20 % PODÍL NA ZÁKLADNÍM KAPITÁLU ... 5
1.6.	DOHODY MEZI SPOLEČNÍKY, KTERÉ ZAKLADAJÍ ROZHODOVACÍ PRÁVA BEZ OHLEDU NA VÝŠÍ PODÍLU NA ZÁKLADNÍM KAPITÁLU U TĚCHTO OBCHODNÍCH SPOLEČNOSTÍ NEBO DRUŽSTEV..... 6
1.7.	UZÁVĚRNĚ OVLÁDACÍ SMLOUVY, SMLOUVY O PŘEVODU ZISKU..... 6
1.8.	ZÁHRANIČNÍ PROVOZOVNA..... 6
1.9.	POPIS ZMĚN A DODATKŮ PROVEDENÝCH V ÚČETNÍM OBDOBÍ V OBCHODNÍM REJSTŘÍKU..... 6
1.10.	OSOBNÍ NÁKLADY A ZAMĚSTNANCI..... 6
1.11.	VŠE ZAPŮČEK, DŮVĚRŮ, S UVEDENÍM ÚROKOVÉ SAZBY A HLAVNÍCH PODMÍNEK, POSKYTNUTA ZAJIŠTĚNÍ A OSTATNÍ PLNĚNÍ JAK V PĚNEŽNÍ, TAK V NEPĚNEŽNÍ FORMĚ OSOBÁM, KTERÉ JSOU STATUTÁRNÍM ORGÁNEM, ČLENUM STATUTÁRNÍCH NEBO JINÝCH ŘÍDICÍCH A DOZORČÍCH ORGÁNŮ VČETNĚ BYVALÝM OSOBÁM A ČLENUM TĚCHTO ORGÁNŮ V ÚHRNNĚ VÝŠÍ..... 6
1.12.	VÝŠE VZNIKLYCH NEBO SIEDNANÝCH PENZINÍCH DLUHŮ BYVALÝCH ČLENŮ VYJEMENOVANÝCH ORGÁNŮ..... 7
2.	ÚČETNÍ METODY A OBECNÉ ÚČETNÍ ZÁSADY 7
2.1.	ZMĚNY OCEŇENÍ, ODEPISOVÁNÍ A TVORBY OPRÁVNĚNÝCH POLOŽEK A REZERV..... 7
	<i>Dlouhodobý nehmotný majetek</i> 7
	<i>Zásoby</i> 8
	<i>Opravné položky, odpisy a rezervy</i> 8
2.2.	PŘEPOČTY ÚDAJŮ V CIZÍCH MĚNÁCH NA ČESKOU MĚNU..... 9
2.3.	INFORMACE O ODCHÝLKÁCH OD METOD PODLE § 7 ODBT. 5 ZÁKONA O ÚČETNICTVÍ S UVEDENÍM JEJICH VLIVU NA MAJETEK A ZÁVAZKY, NA FINANČNÍ SITUACI A VÝSLEDEK HOSPODÁŘENÍ ÚČETNÍ JEDNOTKY..... 9
3.	DOPLNĚJÍCÍ ÚDAJE K ROZVAZE A VÝKAZU ZISKU A ZTRÁTY 10
3.1.	CIZÍ MAJETEK UVEDENÝ V ROZVAZE..... 10
3.2.	PŘÍRŮSTKY A ÚBÝTKY U VÝZNAMNÝCH POLOŽEK AKTIV A PASIV..... 10
	<i>Dlouhodobý nehmotný majetek</i> 10
	<i>Dlouhodobý hmotný majetek</i> 10
3.3.	MAJETEK, JEHOŽ TRŽNÍ HODNOTA JE VYRAZNĚ VÝŠÍ, NEŽ JE VYKÁZANO V ÚČETNICTVÍ..... 11
3.4.	PŘIJATÉ DOTACE NA INVESTIČNÍ A PROVOZNÍ ÚČELY..... 11
3.5.	MAJETEK PORÍZENÝ FORMOU FINANČNÍHO PROHÁJENÍ A NAJATÝ OPERATIVNÍM LEASINGEM..... 12
3.6.	MAJETEK ZATÍŽENÝ VĚCNÝM PŘÁVEM..... 12
3.7.	DLOUHODOBÝ FINANČNÍ MAJETEK..... 12
3.8.	ZÁSoby..... 12
3.9.	Pohledávky..... 12
	<i>Dlouhodobé pohledávky</i> 12
	<i>Kratkodobé pohledávky</i> 12
3.10.	KRATKODOBÝ FINANČNÍ MAJETEK..... 13
3.11.	VLASTNÍ KAPITÁL..... 13
3.12.	ČASOVĚ ROZLIŠENÍ AKTIV..... 14
3.13.	REZERVY..... 14
3.14.	ZÁVAZKY..... 14
	<i>Dlouhodobé závazky</i> 14
3.15.	BANKOVNÍ ÚVĚRY A VÝPOMOCI..... 16
3.16.	PODROZVAHOVÁ EVIDENCE..... 16
3.17.	INFORMACE O ROZČLENĚNÍ TRŽEB Z PRODEJE SLUŽEB Z BĚŽNÉ ČINNOSTI PODLE KATEGORIÍ ČINNOSTÍ A GEOGRAFICKÉHO ROZDELENÍ..... 16
3.18.	DAN Z PŘÍJMU - SPLATNA..... 17
3.19.	NÁKLADY NA AUDITORSKÉ SLUŽBY A DAŇOVÉ PORADENSTVÍ..... 17
3.20.	OSTATNÍ PROVOZNÍ NÁKLADY A VÝNOSY..... 17
3.21.	MIMOKÁDNĚ NÁKLADY A VÝNOSY..... 17
3.22.	PŘIJATÉ NEBO POSKYTNUTÉ ZAJIŠTĚNÍ..... 18
3.23.	TRANSAKCE SE SPOLEČNOSTMI VE SKUPINĚ..... 18

Nemocnice Písek, a.s.



3.24. VÝZNAMNÉ UDÁLOSTI, KTERÉ NASTALY MEZI ROZVAHOVÝM DNEM A OKAMŽIKEM SESTAVENÍ ÚČETNÍ ZÁVĚRKY	18
3.25. VYÚČTOVÁNÍ VYROVNÁVACÍ PLATBY ZA ZÁVAZEK VEŘEJNÉ SLUŽBY	18
4. PŘEHLED O PENĚŽNÍCH TOCÍCH	19



Nemoence Písek, a.s.

1. OBECNÉ ÚDAJE

1.1. Základní charakteristika společnosti

Nemoence Písek, a.s. (dále jen „společnost“) byla založena zakladatelskou listinou jako akciová společnost dne 16. 9. 2005 a vznikla zapsáním do obchodního rejstříku Krajského soudu v Českých Budějovicích dne 30. 9. 2005, kde je vedena pod spisovou značkou oddíl B, vložka 1462.

Základní kapitál společnosti byl tvořen nepeněžitým vkladem jediného zakladatele, kterým je Jihočeský kraj, se sídlem v Českých Budějovicích, U Zimního stadionu 1952/2.

Společnost má k rozvahovému dni základní kapitál ve výši 529 269 000,- Kč.

Hlavním předmětem činnosti společnosti je komplexní poskytování zdravotnických služeb, v souvislosti s tím společnost poskytuje pronájem nemovitostí, bytů a nebytových prostor, ubytovací služby, specializovaný maloobchod a velkoobchod se smíšeným zbožím, provozování sportovních zařízení a zařízení sloužících k regeneraci a rekondici, praní, žehlení, opravy a údržba oděvů, bytového textilu a osobního zboží, pořádání odborných kurzů, školení a jiných vzdělávacích akcí, podnikání v oblasti nakládání s nebezpečnými odpady, hostinská činnost a silniční motorová doprava. Tyto činnosti představují převážnou část výnosů společnosti. Ostatní zde nevyjmenované činnosti jsou uvedeny v obchodním rejstříku společnosti.

Při zpracování roční účetní závěrky vycházelo vedení společnosti z předpokladu kontinuálního pokračování druhu a rozsahu poskytované péče a nepřetržitého pokračování činnosti společnosti ve smyslu § 7 odst. 3 zákona o účetnictví.

1.2. Osoby podléající se více než 20 % na základním kapitálu společnosti

Akcionář/ Společník	Podíl na základním kapitálu
k 31.12.2013	k 31.12.2012
Jihočeský kraj, se sídlem České Budějovice	100 %
Celkem	100 %

1.3. Organizační struktura společnosti

Společnost podniká ve vlastním objektu nemocnice Karla Čapka 589, 397 01 Písek a má odloučená pracoviště Jerábkova 238, 399 01 Milevsko, Jiráskova 116/1, 389 01 Vodňany, Čechova 131, 388 01 Blatná, Tyršova 437, 388 01 Blatná, Nám. Svobody 36, 387 01 Volyně a Nebahovská 1015, 383 01 Prachovice, kde využívá pronajaté nemovitosti.

Společnost je členěna na úsek zdravotních odborů a úsek obslužných činností. Společnost řídí ředitel pod kterého jsou začleněny referáty asistentka, právník, BOZP a SVL. Úsek zdravotních odborů se člení na oddělení a sítě, úsek obslužných činností se člení na oddělení, pracovní skupiny a pracovní místa.

Úsek zdravotních odborů obsahuje oddělení: ARO, dětské a dorostové, gynekologicko-porodnické, chirurgické, infekční ambulance, interní, LDN, neurologické, ortopedické



Nemoence Písek, a.s.

traumatologické, urologické, hemodialyzační, hematologicko transfúzní, klinické biochemie, lékařské mikrobiologie, patologicko anatomické, radiodiagnostické, onkologická ambulance, léčebná rehabilitace, centrální operační sály, oční ambulance, odd. tuberkulózy a respiračních nemocí a lékárnu.

Úsek obslužných činností obsahuje oddělení obchodně ekonomické s pracovními skupinami finanční učelna, mzdová učelna, správa sítě a výpočetní techniky, investice a obchodní skupina a provozně technické oddělení s pracovními skupinami zdravotní technika, stravovací, prádelna, údržba a energetika a provozní skupina. V průběhu roku 2013 nedošlo k žádné změně organizační struktury.

1.4. Představenstvo a dozorčí rada k rozvahovému dni

	Funkce	Jméno
Představenstvo	Předseda	MUDr. Jiří Holan, MBA
	Místopředseda	Ing. Dana Čagánková
	Členové	MUDr. Miroslava Čupková Ing. Michal Čarvaš Ing. Martin Blaha
Dozorčí rada	Předseda	Ing. Stanislav Kázecký
	Členové	JUDr. Ondřej Veselý Ing. Karel Kratochvíle JUDr. Luboš Práša Stanislav Sedláček Stanislav Česka Věra Müllerová MUDr. Renáta Doležalová

V průběhu účetního období došlo k následujícím změnám v orgánech společnosti:

Dne 2.1.2013 byl z představenstva odvolán Ing. Ivo Houska, MBA (výmaz zápisu, dne 5.4.2013) a do představenstva jmenována MUDr. Miroslava Čupková (zápis zápisu dne 5.4.2013, 5.4.2013 byl proveden zápis změny přijetí Marie Vranovské na Marii Šukovskou Vranovskou. K 4.10.2013 byl proveden zápis změny přijetí Ing. Dany Krákorové přijetí na Ing. Dana Čagánková. Dne 12.12.2013 z důvodu odchodu do důchodu odstoupila z dozorčí rady Marie Šukovská Vranovská. Dne 11.-12.12.2013 proběhly volby do dozorčí rady, které nebyly platné pro malou účast voličů (méně než 50%), dozorčí rada má k rozvahovému dni výše uvedených 8 členů.

1.5. Účetní jednotky, ve kterých má společnost více než 20 % podíl na základním kapitálu

Účetní jednotka nemá podíl v žádné obchodní společnosti.

1.6. Dohody mezi společnostmi, které zakládají rozhodovací práva bez ohledu na výši podílu na základním kapitálu u těchto obchodních společností nebo družstev

Společnost neuzavřela žádné dohody se společnostmi, které zakládají rozhodovací práva v jiném poměru, než je podíl na základním kapitálu.

Nemocnice Písek, a.s.

1.7. Uzavřené ovládací smlouvy, smlouvy o převodu zisku

Společnost neuzavřela také žádnou ovládací smlouvu ani smlouvu o převodu zisku.

1.8. Zahraníční provozovna

Společnost nemá žádnou organizační složku se sídlem v zahraničí.

1.9. Popis změn a dodatků provedených v účetním období v obchodním rejstříku

V roce 2013 došlo ke změně sídla z původního zápisu Písek, Karla Čapka 589, PSC 397 23 na Karla Čapka 589, Budějovické Předměstí, 397 01 Písek.

Dne 10.9.2013 byl proveden zápis o navýšení základního kapitálu Jihočeským krajem o částku 3 000 000,- Kč, spolu s navýšením základního kapitálu došlo ke změně zápisu akcií společnosti, dne 5.2.2013 byl proveden zápis o výměně v představenstvu byl odvolán Ing. Ivo Houska, MBA a do představenstva jmenována Ing. Miroslava Čupková, dále dne 5.4.2013 byl proveden zápis změna jména Marie Šukovské Vranovské a 11.11.2013 změna jména Ing. Dany Čagánkové.

1.10. Osobní náklady a zaměstnanci

Průměrný počet zaměstnanců a členů vedení společnosti a osobní náklady byly za období běžného účetního období následující:

	Počet	Mzdové náklady	Soc. a zdravot. zabezpečení	Příspěvky na pen. přípoj. a stravné	Odměny členům orgánů	Osobní náklady celkem
		(údaje v tis. Kč)				
Zaměstnanci	733	245 763	80 837	523	0	327 123
Vedení společnosti	5	0	1 346	0	3 960	5 306
Dozorčí rada	8	0	162	0	476	638
Celkem	738	245 763	82 345	523	4 436	333 067

Počet zaměstnanců vychází z průměrného přepočteného stavu pracovníků. Pod pojmem vedení společnosti se rozumí představenstvo. Dva z pěti členů představenstva jsou současně s výkonem funkce odměňováni jako zaměstnanci.

1.11. Výše zápisůvek, úvěrů, s uvedením úrokové sazby a hlavních podmínek, poskytnutá zajištění a ostatní plnění jak v penězích, tak v nepeněžní formě osobám, které jsou statutárním orgánem, členům statutárních nebo jiných řídicích a dozorčích orgánů včetně bývalým osobám a členům těchto orgánů v úhrnné výši

Členům statutárních a dozorčích orgánů nebyly v roce 2013 poskytnuty žádné půjčky a úvěry. Nikdo z pracovníků vedení společnosti nemá k dispozici firemní automobil. Dva z pěti členů představenstva využívají mobilní telefon i k soukromým účelům. Jiná plnění, a to ani v nepeněžní formě, nebyla členům představenstva a dozorčí rady poskytnuta.

Nemocnice Písek, a.s.

1.12. Výše vzniklých nebo sjednaných penzijních dluhů bývalých členů vyjmenovaných orgánů

Společnost neviduje penzijní závazky bývalých členů vyjmenovaných orgánů.

2. ÚČETNÍ METODY A OBECNÉ ÚČETNÍ ZÁSADY

Účetnictví společnosti je vedeno a účetní závěrka byla sestavena v souladu se zákonem č. 563/1991 Sb., o účetnictví, Vyhláškou č. 500/2002 Sb., kterou se provádějí některá ustanovení zákona o účetnictví, pro účetní jednotky, které jsou podnikateli účtujícími v soustavě podvojného účetnictví a Českými účetními standardy pro podnikatele.

2.1. Způsoby ocenění, odepisování a tvorby opravných položek a rezerv

Dlouhodobý hmotný a nehmotný majetek

Dlouhodobým hmotným majetkem se rozumí majetek, jehož ocenění je vyšší než 40 tis. Kč v jednotlivém případě a doba použitelnosti je delší než jeden rok. Pozemky a stavby jsou dlouhodobým hmotným majetkem bez ohledu na výši ocenění a dobu použitelnosti. Drobným dlouhodobým hmotným majetkem se rozumí majetek, jehož ocenění je vyšší než 10 tis. Kč a nižší než 40 tis. Kč bez DPH v jednotlivém případě.

Dlouhodobým nehmotným majetkem se rozumí majetek, jehož ocenění je vyšší než 60 tis. Kč v jednotlivém případě a doba použitelnosti je delší než jeden rok. Drobným dlouhodobým nehmotným majetkem se rozumí majetek, jehož ocenění je vyšší než 7 tis. Kč a nižší než 60 tis. Kč v jednotlivém případě.

Nakoupený dlouhodobý hmotný a nehmotný majetek je oceněn pořizovacími cenami. Pořizovací cena je cena, za kterou byl majetek pořízen a náklady s jeho pořízením a instalováním související. Společnost nezahrnuje do pořizovací ceny úroky z úvěrů na pořízení dlouhodobého majetku. Pořizovací cena dlouhodobého majetku se snižuje o doací poskytnutou na pořízení tohoto majetku.

Ocenění dlouhodobého hmotného a nehmotného majetku vytvořeného vlastní činností zahrnuje přímé náklady, nepřímé náklady bezprostředně související s vytvořením majetku vlastní činností (výrobní režie), popřípadě nepřímé náklady správního charakteru, pokud vytvoření majetku přesahuje období jednoho účetního období.

Reprodukční pořizovací cenou se oceňuje dlouhodobý hmotný a nehmotný majetek nabytý darováním, dlouhodobý nehmotný majetek vytvořený vlastní činností, pokud je reprodukční pořizovací cena nižší než vlastní náklady, dlouhodobý hmotný majetek bezúplatně nabytý na základě smlouvy o koupi najaté věci (účtuje se souvztázným zápisem na příslušný účet oprávek), dlouhodobý majetek nově zjištěný v účetnictví (účtuje se souvztázným zápisem na příslušný účet oprávek) a vklad dlouhodobého nehmotného a hmotného majetku. Reprodukční cena se stanoví podle ceny obdobného majetku vedeného v účetnictví nebo odhadem znalce.

Technické zhodnocení, pokud převýšilo u jednotlivého majetku v úhrnu za účetní období částku 40 tis. Kč bez DPH, zvyšuje pořizovací cenu dlouhodobého majetku.

Nemocnice Písek, a.s.

Zásoby

Společnost používá způsob „A“ účtování. Nakupované zásoby jsou oceňovány pořizovacími cenami. Součástí pořizovací ceny jsou též náklady související s pořízením zásob, zejména přeprava, clo, provize a pojistné. Jejich úbytky se oceňují cenou zjištěnou váženým aritmetickým průměrem.

Zásoby vytvořené vlastní činností se oceňují vlastními náklady, které zahrnují přímé náklady vynaložené na výrobu nebo jinou činnost, popřípadě i část nepřímých nakladů (výrobní režie), která se vztahuje k výrobě nebo k jiné činnosti.

Reprodukční pořizovací cenou se oceňují zásoby pořízené bezplatně a přebytky zásob.

Opravné položky, odpisy a rezervy

Účetní jednotky při oceňování ke konci rozvahového dne zahrnují jen zisky, které byly dosaženy, a berou v úvahu všechna předvídatelná rizika a možné ztráty, které se týkají majetku a závazků a jsou jim známy do okamžiku sestavení účetní závěrky, jakož i všechna snížení hodnoty bez ohledu na to, zda je výsledkem hospodaření účetního období zisk nebo ztráta. Majetek, jehož účetní ocenění je vyšší než reálná hodnota, je identifikován v rámci inventarizace. Ke korekci hodnoty majetku použije účetní jednotka opravné položky, odpisy a rezervy.

Opravné položky se vytvářejí k účtům majetku v případech předchozího snížení hodnoty majetku v účetnictví prokázaném na základě inventarizace majetku. Opravné položky se vytvářejí jen v případech, kdy snížení ocenění majetku v účetnictví není trvalého charakteru nebo není snížení ocenění vyjádřeno jiným způsobem, např. reálnou hodnotou. Výše a odvoditelnost opravných položek se posuzuje při inventarizaci. Účtování tvorby a používání opravných položek se řídí příslušnými ustanoveními zákona č. 563/1991 Sb., o účetnictví ve znění pozdějších změn a doplňků, zákona č. 586/1992 Sb., o daních z příjmu, zákona č. 593/1992 Sb., o rezervách pro zjištění daně z příjmu ve znění pozdějších úprav a ČÚS.

Výše opravných položek k pohledávkám odpovídá pravidlům pro tvorbu daňové uznatelných opravných položek dle zákona č. 593/1992 Sb. o rezervách pro zjištění základu daně z příjmu. Společnost vytváří opravné položky k pohledávkám podle individuálního posouzení jednotlivých pohledávek a dlužníků v předpokládané výši rizika nedobytnosti.

Účetní odpisy dlouhodobého majetku jsou účtovány měsíčně a odepisování je zahájeno v následujícím měsíci po datu zaražení do používání. Účetní politika společnosti se řídí interním předpisem pro zpracovávání účetnictví. Pro odepisování dlouhodobého majetku účetní jednotka používá metodu rovnoměrného odepisování.

Kategorie majetku	Doba odepisování v letech	% ročního odpisu
1	8	12,5
2	12	8,33
3	24	4,16
4	40	2,5
5	60	1,67

Nemocnice Písek, a.s.

Dlouhodobý nehmotný majetek je účtelně odepisován po dobu 8 let. Doba účetních odpisů v letech je stanovena podle očekávané doby užitelnosti dlouhodobého majetku, kdy je majetek zařazen do dané kategorie majetku.

Daněvé odpisy

Daněvé odpisy jsou stanoveny ve výši dle platného znění zákona o daních z příjmů.

Rezervy jsou stávající závazky vzniklé jako důsledek minulých událostí, u nichž je znám účel, je velmi pravděpodobné, že budou příslušným způsobem vyrovnány, avšak není jista částka nebo datum, k němuž bude vyrovnání realizováno. Výše a odvoditelnost rezerv se posuzuje při inventarizaci.

2.2. Přepočty údajů v cizích měnách na českou měnu

Účetní operace v cizích měnách prováděné během roku jsou účtovány kurzem České národní banky. Majetek a závazky vyjádřené v cizí měně se přepočítávají na českou měnu denním kurzem ke dni uskutečnění účetního případu.

Pohledávky v cizí měně jsou k datu účetní závěrky přepočteny dle platného kurzu vyhlášeného Českou národní bankou k tomuto datu a zjištěné kurzové rozdíly jsou proúčtovány do finančních nákladů a výnosů.

2.3. Informace o odchylkách od metod podle §7 odst. 5 zákona o účetnictví s uvedením jejich vlivu na majetek a závazky, na finanční situaci a výsledek hospodaření účetní jednotky

V účetním období nastaly změny ve vykazování pohyblivé části odměn představenstva závislých na zhodnocení splnění hmotných kritérií akcionářem na valné hromadě schvalující účetní závěrku běžného účetního období, které byly v souladu s platnými účetními předpisy vykazovány v minulém účetním období jako dohadná položka pasivní. Podle současně platných právních předpisů je závazek z titulu odměn pro představenstvo chápán jako rezerva. V souladu s touto změnou byl v běžném účetním období přeučtován závazek z titulu těchto odměn ve výši 2 090 tis. Kč k 31.12. z dohadných položek pasivních na účet rezerv na důchody.

V následující tabulce uvádíme pro dodržení zásady srovnatelnosti období vykazování odměn představenstva v minulém účetním období při použití účetní metody běžného účetního období.

Položka	31.12.2013 (skutečnost)		31.12.2012 (skutečnost)		31.12.2012 (po úpravě)	
	účetní	účetní	účetní	účetní	účetní	účetní
Dopad do bilanční sumy	1 110	4 232	xxxxx	xxxxx	0	0
Dohadné účty pasivní	7 560	4 231	xxxxx	xxxxx	-2 090	2 142
Rezervy na důchody					+2 090	6 321
Dopad do HV					0	0

V účetním období nenastaly jiné podstatné změny ve způsobu oceňování, postupech odpisování a postupech účtování oproti předcházejícímu účetnímu období. Ve výkazích

Nemocnice Písek, a.s.

je tak zajištěna srovnatelnost údajů minulého a běžného účetního období s výjimkou výše uvedené odchylky.

3. DOPLŇUJÍCÍ ÚDAJE K ROZVAZE A VÝKAZU ZISKU A ZTRÁTY

3.1. Cizí majetek uvedený v rozvaze

Společnost nemá v bilanci zachycen majetek, ke kterému nemá vlastnické právo či právo na jeho užití.

3.2. Přírůstky a úbytky u významných položek aktiv a pasiv

Dlouhodobý nehmotný majetek

Pořizovací cena

	Stav k 31.12.12	Přírůstky	Úbytky	Stav k 31.12.13
Software	2 837	242	0	3 079
Pořízení DNM	2 592	242	2 834	0
Jiný DNM	1 197	0	153	1 044
Celkem	6 626	484	2 987	4 123

Oprávký

	Stav k 31.12.12	Přírůstky	Úbytky	Stav k 31.12.13
Oprávký k software	482	356	0	838
Oprávký k jiný DNM	1 197	0	153	1 044
Celkem	1 679	356	153	1 882

Zůstatková hodnota

	Stav k 31.12.12	Stav k 31.12.13
Software	2 354	2 241
Pořízení DNM	2 591	0
Jiný DNM	0	0
Celkem	4 899	4 947

Dlouhodobý hmotný majetek

Pořizovací cena

	Stav k 31.12.12	Přírůstky	Úbytky	Stav k 31.12.13
Pozemky	14 182	0	0	14 182
Umělecká díla	245	0	0	245
Stavby	485 054	104 330	529	588 855
Samostatné movité věci	18 659	1 065	592	19 132
- Stroje a přístroje	192 630	15 440	10 696	197 374
- Zdr. lab. a výř. technika	3 644	1 795	0	5 439
- Dopravní prostředky	337	0	0	337
- Inventář	0	0	0	0
Ostatní DHM	25 154	0	973	24 181

Nemocnice Písek, a.s.

Příloha k účetní závěrce za rok 2013

Ost dlouhý maj. dary	1 007	0	0	1 007
Netektonický DHM	94 318	44 465	138 061	722
Oceňovací rozdíly	3 132	0	0	3 132
Celkem	838 362	167 095	150 851	854 606

Oprávký

	Stav k. 31.12.12	Přírůstky	Úbytky	Stav k. 31.12.13	(údaje v tis. Kč)
Stavby	139 557	9 960	529	148 988	
Samostatné movité věci					
- Stroje a přístroje	10 835	1 683	593	11 925	
- Záb. lab. avip. technika	95 428	16 840	1 561	110 707	
- Dopravní prostředky	1 329	275	0	1 604	
- Inventář	85	25	0	110	
Ostatní DHM	25 154	0	973	24 181	
Opr. k ost DHM-dary	1 007	0	0	1 007	
Oceňovací rozdíly	1 233	209	0	1 462	
Celkem	294 648	28 992	3 656	319 984	

Zůstatková hodnota

	Stav k. 31.12.12	Stav k. 31.12.13	(údaje v tis. Kč)
Pozemky	14 182	14 182	
Umělecká díla	245	245	
Stavby	325 496	419 865	
Samostatné movité věci			
- Stroje a zařízení	7 824	7 207	
- Záb. lab. a vřp. technika	97 202	86 667	
- Dopravní prostředky	2 315	3 835	
- Inventář	252	227	
Netektonický DHM	94 318	722	
Oceňovací rozdíly	1 879	1 670	
Celkem	543 714	534 622	

Opisy dlouhodobého hmotného a nehmotného majetku zaúčtované do nákladů, včetně majetku vyřazeného a oceňovacího rozdílu k nabytému majetku v roce 2012 činily 26 545 tis. Kč a v roce 2013 činily 28 820 tis. Kč.

3.3. Majetek, jehož tržní hodnota je výrazně vyšší, než je vykázáno v účetnictví

Společnost nemá žádný takový majetek.

3.4. Přijaté dotace na investiční a provozní účely

Společnost získala v roce 2013 dotaci z Evropského fondu pro regionální rozvoj v rámci integrovaného operačního programu Ministerstva zdravotnictví ve výši 4 247 943 Kč na projekt „Přístrojové vybavení-IC Nemoence Písek, a.s.“ a návratnou finanční výpomoc z Jihočeského kraje ve výši 2 146 131,93 Kč na realizaci projektu „Přístrojové vybavení-IC Nemoence Písek, a.s.“

Seznam přijatých dotací
Investiční:

Nemoence Písek, a.s.

Příloha k účetní závěrce za rok 2013

z Evropského fondu pro regionální rozvoj 4 163 tis. Kč
v rámci Integrovaného operačního programu Ministerstva zdravotnictví

Provozni: 84 tis. Kč
z Evropského fondu pro regionální rozvoj
v rámci Integrovaného operačního programu Ministerstva zdravotnictví
od MPSV ČR na sociální služby 400 tis. Kč
od Nemoence Č.B., a.s. na onkologický registr 88 tis. Kč
od kraje na nehrázenou činnost 4 770 tis. Kč
od kraje na Grant (školení) 100 tis. Kč

3.5. Majetek pořízený formou finančního pronájmu a nájaty operativním leasingem

Společnost nevyužívá tuto formu financování majetku.

3.6. Majetek zatížený věcným právem

Společnost nemá majetek zatížený zástavním právem.
Omezení vlastnického práva na nemovitostech ve vlastnictví společnosti na LV č. 11298 v k.ú. 720755 je pouze v rozsahu věcného břemene zřizování a provozování vedení kanalizačního řadu a zemního kabelového vedení NN, věcného břemene chůze a lůždy.

3.7. Dlouhodobý finanční majetek

Společnost nemá žádný dlouhodobý finanční majetek.

3.8. Zásoby

Stav pomaluobrátkových zásob, u kterých nebyl pohyb déle než 1 rok, je k rozvahovému dni 78 tis. Kč. K těmto zásobám z důvodu jejich upotřebitelnosti nebyla tvořena opravná položka.

3.9. Pohledávky

Dlouhodobé pohledávky

K 31.12.2013 žádné takové pohledávky společnost nemá.

Krátkodobé pohledávky

- Pohledávky z obchodních vztahů

Pohledávky po lhůtě se podařilo minimalizovat, zdravotní pojišťovny věas bradí své závazky.

Všková struktura pohledávek z obchodních vztahů k 31.12. je následující.



Nemoence Písek, a.s.

Příloha k účetní závěrce za rok 2013

Kategorie	Do splatnosti	Po splatnosti				Celkem
		0 - 30 dní	31 - 60 dní	61 - 90 dní	91 - 184 dní a více	
Celkem brutto	52 409	3 479	6	0	0	55 894
- z toho v Kč	52 409	3 479	6	0	0	55 894
- v cizích měnách	0	0	0	0	0	0
Opravné položky	0	0	0	0	0	0
Celkem netto	52 409	3 479	6	0	0	55 894

Běžná lhůta splatnosti pohledávek z obchodních vztahů činí 14 až 30 dnů. Agendu vymáhání nedoplatků za regulační poplatky společnost čtvrtletně předává právnímu zástupci.

Opravné položky k pohledávkám

Společnost má k 31.12. vytvořeny opravné položky k pohledávkám z titulu neuhrazených regulačních poplatků 346 tis. Kč, z neuhrazených výkonů pacienty a pohledávkami za ubytování na ubytovně ve výši 788 tis. Kč.

3.10. Krátkodobý finanční majetek

Peníze a účty v bankách

Společnost má k 31.12. vytvořeno pokladnu s pokladničním limitem 160 tis. Kč. Hotovost přijímají i pokladni místa, prodejna, jídelna a lékárna. Vybranou hotovost předávají do pokladny.
Společnost má zřizeny tři korunové účty vedené u Komerční banka, a.s..

3.11. Vlastní kapitál

Přehled o změnách vlastního kapitálu za období od 1.1. do 31.12.2013 (v tis. Kč)

	Počáteční zůstatek	Zvýšení	Snížení	Konečný zůstatek
Základní kapitál zapsaný v obchodním rejstříku	526 269	3 000	0	529 269
Rezervní fond	20 160	8	0	20 168
Sociální fond	1 854	24	374	1 504
Kapitálové fondy	6 455	285	0	6 740
Zisk z minulých účetních období	159	0	159	0
Ztráta minulých účetních období	-32 705	127	0	-32 578
Zisk/ztráta za účetní období po zdanění	0	1 481	0	1 481
Celkem	522 193	4 925	533	526 584

Pohyby na kapitálových fondech jsou přijatými finančními a věcnými dary, společnost tyto dary také eviduje na podrozvahových účtech. Ostatní fondy ze zisku představují

Nemocnice Písek, a.s.

Příloha k účetní závěrce za rok 2013

čerpání sociálního fondu (příspěvek na stravování). Společnost dosáhla k rozvahovému dni hospodářský výsledek po dani ve výši 1 481 tis. Kč.

Základní kapitál

Jihočeský kraj, jakožto jediný akcionář akciové společnosti Nemocnice Písek, a.s. rozhodl dne 18.7.2013(č.722/2013/RK-19) o zvýšení základního kapitálu společnosti o částku 3 000 000,- Kč k financování investiční akce „Neurologie(Iktové centrum) na částku 529 269 000,- Kč. Do obchodního rejstříku byl proveden zápis dne 9.8.2013.

Základní kapitál společnosti tvoří k rozvahovému dni kmenové akcie na jmenito v listinné podobě ve jmenovité hodnotě 32 ks po 100 000,- Kč, 69 ks po 1 000,- Kč, 496 ks po 1 000 000,- Kč a 3 ks po 10 000 000,- Kč.

Akcie nejsou registrovány na veřejných trzích. Splaceno k rozvahovému dni 100 % hodnoty akcií, tj. 529 269 000,- Kč. Akcie jsou uloženy u zakladatele.

3.12. Časové rozlišení aktiv

Náklady příštích období

Společnost účtovala na účtech nákladů příštích období fakturu za pojištění členů orgánů společnosti za škodu způsobenou v souvislosti s výkonem jejich funkce, předplatné časopisů a služby výpočetní techniky, zůstatek na tomto účtu je časově rozlišován podle vnitřní směrnice.

3.13. Rezervy

Společnost k 31.12. vytvořila rezervy na odměny statutárních orgánů za rok 2013 ve výši 2 090 tis. Kč a rezervu ve výši 5 469 tis. Kč z titulu mzdového závazku za nevyčerpanou dovolenou zaměstnanců.

Společnost neeviduje v účetním období roku 2013 žádné soudní spory, které by mohly v účetním období roku 2013 a následně významně ovlivnit finanční situaci společnosti. Společnost nepřetekládá žádné další potenciální závazky, na které by nebyla v účetnictví společnosti vytvořena rezerva.

3.14. Závazky

Dlouhodobé závazky

Společnost eviduje dlouhodobé závazky z obchodních vztahů ve výši 14 070 tis. Kč. Jedná se o dlouhodobé závazky vyplývající ze Smlouvy o dílo č.694-05/12 ze dne 30.3.2012 uzavřené mezi Nemocnicí Písek, a.s. a firmou Kočí a.s. na stavbu „Neurologie(Iktové centrum)“. Mezi firmou Kočí a.s. Písek a Komerční bankou, a.s. Praha byla uzavřena Rámcová smlouva o úplatném postoupení pohledávky bez postihu č.99003869498, na jejímž základě firma Kočí a.s. postoupila Komerční bance, a.s. pohledávky ve výši 14 070 tis. Kč představující cenu za zhotovení díla „Neurologie(Iktové centrum)“.

Nemocnice Písek, a.s.

Odložená daň

Odložená daň je vypočtena rozvahovým způsobem z dočasných rozdílů mezi účetním a daňovým základem rozvahových položek ve smyslu ČÚS č.003 - Odložená daň. Mezi hlavní položky patří rozdíly mezi daňovou a účetní zůstatkovou hodnotou dlouhodobého majetku. Pro výpočet byla použita očekávaná nominální daňová sazba ve výši 19 % platná v běžném účetním období.

Výpočet odložené daně	(údaje v tis. Kč)		
	očekávaný rozdíl	Opravné položky k pohledávkám	Rezervy
Účetní zůstatková hodnota	1 670 341	0	520 286 816
Daňová zůstatková hodnota	0	346 230	7 560 070
Rozdíl	-1 670 341	346 230	-233 955 445
Sazba 19%	-317 365	65 784	1 436 413
úž promítnuto	-317 365	0	1 436 413
Součet	317 365	0	44 451 535
Odložená daňová pohledávka			0
Odložená daňový závazek			44 768 899
Odložená daň k 31.12. (pohledávka/-závazek)			-43 266 702

Odložená daň k 1.1.2013

43 895 tis. Kč

Odložená daň k 31.12.2013

43 267 tis. Kč

Častka k zautčování

-628 tis. Kč

K 31.12. tak činní odložená daň 43 267 tis. Kč. Zautčováno bylo v běžném období snížení odloženého daňového závazku o 628 tis. Kč oproti stavu odložené daně k 1.1.

Krátkodobé závazky**Závazky z obchodních vztahů**

Společnost hradí své závazky ve lhůtě splatnosti.

Závazky vůči účetním jednotkám v konsolidačním celku
Nemocnice České Budějovice, a.s. 79 927,- Kč
Jihočeské nemocnice, a.s. 50 940,- Kč

Závazky k zaměstnancům a státním institucím

	(údaje v tis. Kč)		
	Stav k 31.12.12	po splatnosti	Stav k 31.12.13
K zaměstnancům	17 025	0	17 339
Ze sociálního zabezpečení	6 457	0	6 633
Ze zdravotního pojištění	2 947	0	3 052
Finanční úřad - daň z příjmů	-1 152	0	806
- DPH	3 069	0	123
- slišení daň	5	0	5
- ostatní daně	2 589	0	2 777
Celkem	30 940	0	30 735

Dohadné účty pasivní

Společnost účtovala na dohadné účty pasivní fakturu za pojištění společnosti od Jihočeského kraje ve výši 815 tis. Kč a dále je tomto účtu zautčováno doplatek odměn primářů

Nemocnice Písek, a.s.

za rok 2013 ve výši 295 tis. Kč, které budou vyplaceny v roce 2014 po zhodnocení plnění příslušných listů.

3.15. Bankovní úvěry a výpomoci**Dlouhodobé úvěry**

Společnost nemá k rozvahovému dni žádný dlouhodobý úvěr.

Krátkodobé finanční výpomoci

K 31.12. má společnost výpomoc obdrženu od Jihočeského kraje ve výši 2 146 tis. Kč v roce 2013 na realizaci projektu „Přístrojové vybavení-IC Nemocnice Písek, a.s. Tato finanční výpomoc bude vypořádána po dokončení této akce v roce 2014 a dále výpomoc na investiční akci „Realizace úspor energie v Nemocnici Písek, a.s.“ ve výši 18 999 tis. Kč.

3.16. Podrozvahová evidence

Společnost eviduje na podrozvahových účtech (operativní evidenci) drobný hmotný majetek, zejména drobný inventář, nábytek, nástroje a nářadí bez uvedení pořizovací ceny. Podrozvahový vyrovnávací účet má zůstatek k 31.12. ve výši 5 309 tis. Kč.

3.17. Informace o rozložení tržeb z prodeje služeb z běžné činnosti podle kategorií činnosti a geografického rozdělení

Tržby	v tis. Kč	
	Rok 2013	Rok 2012
Za výkony od zdravotního pojištění	512 104	510 573
za LDN pac. od zdravotního pojištění	13 172	12 362
za soc. lůžka od zdravotního pojištění	2 491	2 655
za výkony, které nepl. ZP	5 672	4 090
za léčení cizinců	806	1 033
Za regulaci poplatky	11 691	11 769
za ubytování	2 042	1 892
za nájem z nebytových prostor	490	414
za nájem movitých věcí	148	143
od vlastních strážníků	2 465	2 396
od cizích strážníků	1 462	1 590
za praní prádla	412	457
Za parkovné	617	471
Za ostatní tržby	1 890	1 883
CELKEM	555 462	551 728

Meziroční změna v %

100,30

106,55

93,82

138,68

78,03

99,34

107,93

118,36

103,50

102,88

91,95

90,15

131,00

100,37

100,68

Nemocnice Písek, a.s.

Všechny tržby jsou dosahovány z činnosti na území ČR.

3.18. Daň z příjmů - splatná

	(údaje v tis. Kč)	
	k 31.12.2012	k 31.12.2013
Výpočet daně z příjmů		
Základ daně z účinností	88	1 277
Přípočetné položky	3 026	4 306
Odpočetné položky	1 454	2 661
Základ daně před úpravami	1 660	2 922
Odket danové zraty	0	0
Ostatní oděty	0	0
Zaokrouhlený základ daně po úpravě	1 660	2 922
Sazba daně z příjmů	19%	19%
Daň	315	555
Slevy na dani	228	218
Zápočet daně zaplacené v zahraničí	0	0
Splatná daň	87	337

Společnost nemá doměrky splatné daně z příjmu právnických osob za minulá účetní období.

3.19. Náklady na auditorské služby a daňové poradenství

Audit účetní závěrky roku 2013 zajišťuje nemoceční auditorská společnost NEXIA AP, a.s. za úplatu ve výši 220 tis. Kč bez DPH, dále tato společnost provedla audit předběžné a výsledné kalkulace neinvestičního příspěvku poskytnutého Jihočeským krajem v rámci veřejné podpory na činnosti vykonávané Nemoceční Písek, a.s. v roce 2012 za cenu 15 tis. Kč bez DPH a dále za audit čerpání veřejné podpory v investiční oblasti poskytnuté Jihočeským krajem v roce 2012 v rámci veřejné podpory ex-ante na činnosti vykonávané Nemoceční Písek, a.s. za cenu 15 tis. Kč bez DPH a náklady za daňové poradenství od firmy EDUK CB a.s. činily 12 tis. Kč bez DPH.

3.20. Ostatní provozní náklady a výnosy

Na ostatní provozní náklady společnost začítovovala částku 852 tis. Kč pojistné majetku a odpovědnosti za škodu, částku 1 000 tis. Kč za náklady vzniklé z odškodnění za nemoci z povolání a pracovní úrazy a částku -2 539 tis. Kč upravující náklady o rozúčtování daně z přidané hodnoty (odpočet).

Na ostatní provozní výnosy bylo účtováno celkem 8 191 tis. Kč, z toho: za ostatní výnosy 2 455 tis. Kč (platba za internet, kopírování, provize za provozování skladu se zdravotními pomůckami v areálu nemocenice, za poskytování služeb Zdravotnické záchranné službě, za finanční dobropisy na zdravotnický materiál), za přijaté náhrady škod 251 tis. Kč, od Nemocenice České Budějovice, a.s. na onkologický registr 88 tis. Kč, na nehranzené činnosti 4 770 tis. Kč, od MPSY ČR na sociální služby 400 tis. Kč a od Jihočeského kraje na Grant (školení lékařů) 100 tis. Kč

3.21. Mimořádné náklady a výnosy

Společnost v účetním období neúčtovala o mimořádných nákladech a výnosech.

Nemocenice Písek, a.s.

3.22. Přijaté nebo poskytnuté zajištění

Společnost nepřijala ani neposkytla žádné zajištění závazků.

3.23. Transakce se společnostmi ve skupině

Transakce se společnostmi ve skupině jsou popsány ve zprávě o vztazích mezi ovládací a ovládanou osobou a o vztazích mezi ovládanou osobou a ostatními osobami ovládanými stejnou ovládací osobou sestavenou za období roku 2013

3.24. Významné události, které nastaly mezi rozvahovým dnem a okamžikem sestavení účetní závěrky

Mezi rozvahovým dnem a okamžikem sestavení účetní závěrky žádné významné události nastaly.

3.25. Vyúčtování vyrovnávací platby za závazek veřejné služby

Nemocenici Písek, a.s. byla poskytnuta dle Metodiky výpočtu dovolené míry veřejné podpory ex ante nemocenic Jihočeského kraje (viz Smlouva o poskytnutí vyrovnávací platby za závazek veřejné služby č.SZS/OSVZ/27/13) vyrovnávací platba na rok 2013 ve výši 4 770 tis. Kč na zajištění těchto veřejných služeb:

- lékařská pohotovostní služba
- pohotovostní služba na ambulancích nemocenice mimo provozní dobu LSPP

Na základě předložené kalkulace byla vyrovnávací platba přidělena pro lékařskou pohotovostní službu ve výši 2 099 tis. Kč v tomto členění:

Přímý materiál	184 tis. Kč
Osobní náklady	2 375 tis. Kč
Ostatní přímé náklady	14 tis. Kč
Provozní režie	59 tis. Kč
Zisk 7%	184 tis. Kč

Náklady celkem	2 818 tis. Kč
Výnosy bez příspěvku	702 tis. Kč
Vyrovnávací platba	2 099 tis. Kč

Pro zajištění pohotovostní služby na ambulancích nemocenice mimo provozní dobu LSPP byla poskytnuta částka 2 671 tis. Kč na pokrytí osobních nákladů.

Nemocenice Písek, a.s. vyčerpala přidělenou vyrovnávací platbu v souladu s uvedenými metodikami a zaslala Jihočeskému kraji, odboru soc. věcí a zdravotnictví dne 15.1.2014 Vypořádání vyrovnávací platby za závazek veřejné služby (viz příložená tabulka 2).

Vypořádání vyrovnávací platby 2013).
Tato vyrovnávací platba však nebyla k datu sestavení účetní závěrky ověřena auditorem. Jedná se tak o předběžně neauditované částky. Audit této vyrovnávací platby bude proveden po datu sestavení účetní závěrky.

Nemocenice Písek, a.s.

Priloha k účetní závěrce za rok 2013

Příjemce: Nemocnice Písek, a.s.

Vypořádání vyrovnávací platby 2013

Číslo	Příjemce		Ostatní		Společná	Zisk	Výnosy	Cena	Vratka
	1	2	3	4					
1	0	2 498 000	0	0	0	175 000	0	2 671 000	2 671 000
2	184 393	2 375 495	14 024	59 767	0	184 393	702 125	2 115 921	2 096 000
3	184 393	4 871 495	14 024	59 767	0	359 393	702 125	4 798 921	4 770 000
4									
5									
6									
7									
8									
9									
10									
11									
12									
13									
14									
15									
16									
17									
18									
19									
20									
21									
22									
23									
24									
25									
26									
27									
28									
29									
30									
31									
32									
33									
34									
35									
36									
37									
38									
39									
40									
41									
42									
43									
44									
45									
46									
47									
48									
49									
50									
51									
52									
53									
54									
55									
56									
57									
58									
59									
60									
61									
62									
63									
64									
65									
66									
67									
68									
69									
70									
71									
72									
73									
74									
75									
76									
77									
78									
79									
80									
81									
82									
83									
84									
85									
86									
87									
88									
89									
90									
91									
92									
93									
94									
95									
96									
97									
98									
99									
100									

Legenda:
a) Běžný účet
b) Běžný účet
c) Běžný účet

MUDr. Jiří Holan, MBA
předseda představenstva

Ing. Dana Čagánková
místopředsedkyně představenstva

4. PŘEHLED O PENĚŽNÍCH TOCÍCH

P	Stav peněz, prostředků a peněz, ekvivalentů na začátku účetního období	Min. obd. 2012	Běžné obd. 2013
Z	Peněžní toky z hlavní výdělečné činnosti (průvazní činnosti)	42 258	75 222
A 1	Účet zisk nebo ztr. z běž. činn. před zdan. (do ukaz. nejsou zahr. úč. 591 až 596)	88	1 167
A 2	Úpravy o nepeněžní operace	27 083	28 274
A 3	Úpravy o opravných položek a rezerv	26 545	28 820
A 4	Zisk (ztráta) z prodeje stálých aktiv (+/-) (vyúčt. do výnosů "v" vyúčt. do náli. "v")	945	-322
A 5	Výnosy z dividend a podílů na zisku (-)	0	0
A 6	Výnosy z finančních investic (+/-) (výnosy z finančních investic)	-407	-224
A 7	Případné úpravy o ostatní nepeněžní operace	0	0
A 8	Čistý peněžní tok z provoz. činn. před zdan. - změň prac. kapit. a mimoř. polož. (Z+A1)	27 171	29 441
A 9	Změny stavu nepeněžních složek pracovního kapitálu	49 357	-18 855
A 10	Změna stavu pohl. z prov. činn. (+/-), akt. účtů čas. rozl. a dohad. účtů akt. (brutto)	29 740	-1 466
A 11	Změna stavu krátk. záv. z prov. činn. (+/-), provozních úvěrů, pasiv. účtů čas. rozl. a dohad. účtů pasiv.	20 137	-17 066
A 12	Změna stavu zásob (brutto)	-520	-323
A 13	Změna stavu závazků (brutto)	76 528	10 586
A 14	Čistý peněžní tok z provoz. činn. před zdaněním a mimoř. položkami (A*+A2)	-88	224
A 15	Výplacené úroky s výjimkou kapitalizovaných úroků (-)	495	-67
A 16	Přijaté úroky (+)	-71	-67
A 17	Zaplacené daň z příjmů za běžnou činnost a za doměšky daně za min. období (-)	0	0
A 18	Přijí a výd. spoj. s mim. úč. příj. a výd. mim. výst. hosp. vč. umr. spl. daně z pr. z m. č. (+/-)	0	0
A 19	Přijaté divid. a podílů na zisku (+) (tze postupovat oddíl. v souladu s odst. 12)	0	0
A 20	Čistý peněžní tok z provoz. činnosti (A**+A3 až A7)	77 006	10 723

Nemocnice Písek, a.s.

Priloha k účetní závěrce za rok 2013

B	Peněžní toky z investiční činnosti	Min. obd. 2012	Běžné obd. 2013
B 1	Výdaje spojené s nabytím stálých aktiv	-80 572	-16 812
B 2	Příjmy z prodeje stálých aktiv	0	0
B 3	Půjčky a úvěry spřízněným osobám	0	0
B ***	Čistý peněžní tok vztahující se k investiční činnosti (B1+B2+B3)	-80 572	-16 812
C 1	Peněžní toky z finančních činností	25 812	-2 104
C 2	Dopady změn vlastního kapitálu na peněz. prostředky a peněz. ekvivalenty	10 718	3 959
C 2 1	Zvýš. pen. pr. a pen. ekv. z tit. zv. zákl. kap. em. až. ev. rez. f. vč. sl. záj. na L. zvýš. (+)	10 090	2 942
C 2 2	Vypáčení podílů na vlastním kapitálu společníkům	0	0
C 2 3	Další výkazy peněžních prostředků společníků a akcionářů (+)	0	0
C 2 4	Úhrada ztrát společníky (+)	0	0
C 2 5	Příjemné platby na vrub fondů (-)	0	0
C 2 6	Výpl. div. n. pod. na z. vč. za sr. d. vzt. se k těm. nář. a vč. fin. vyp. se sp. v. o. s. a. k. o. k. s. (C1+C2) +/-	36 530	1 465
C ***	Čistý peněžní tok vztahující se k finanční činnosti (A***+B***+C***) +/-	32 964	-4 624
F	Čistý zvýšení, resp. snížení peněžních prostředků (A**+B**+C***) +/-	0	0
R	Stav peněžních prostředků a pen. ekvivalentů na konci období (P+F)	75 222	70 598

V Písku dne 10. dubna 2014

Podpis statutárního orgánu: MUDr. Jiří Holan, MBA
funkce: předseda představenstva
jméno: Ing. Dana Čagánková
podpis:
místopředseda představenstva



Nemocnice Písek, a.s.

**Zpráva nezávislého auditora
pro akcionáře společnosti Nemocnice Písek, a.s.
o auditu účetní závěrky**

Ověřili jsme příloženou účetní závěrku společnosti **Nemocnice Písek, a.s.**, IČO 260 95 190, se sídlem Karla Čapka 589, Budějovické Předměstí, 397 01 Písek, tj. rozvahy k 31. prosinci 2013 a výkaz zisku a ztráty za období od 1. ledna 2013 do 31. prosince 2013 a přílohu této účetní závěrky, včetně popisu použitých významných metod, přehledu o peněžních tocích a přehledu o změnách vlastního kapitálu. Předmět podnikání společnosti je uveden v příloze této účetní závěrky.

Odповідnost statutárního orgánu účetní jednotky za účetní závěrku

Za sestavení a věrné zobrazení účetní závěrky v souladu s českými účetními předpisy odpovídá statutární orgán společnosti. Součástí této odpovědnosti je navrhnout, zavést a zajistit vnitřní kontroly nad sestavováním a věrným zobrazením účetní závěrky tak, aby neobsahovala významné nesprávnosti způsobené podvodem nebo chybou, zvolit a uplatňovat vhodné účetní metody a provádět dané situaci přiměřené účetní odhady.

Odповідnost auditora

Naší úlohou je vydat na základě provedeného auditu výrok k této účetní závěrce. Audit jsme provedli v souladu se zákonem o auditorech a Mezinárodními auditorskými standardy a souvisejícími aplikačními doložkami Komory auditorů České Republiky. V souladu s těmito předpisy jsme povinni dodržovat etické normy a naplánovat a provést audit tak, abychom získali přiměřenou jistotu, že účetní závěrka neobsahuje významné nesprávnosti.

Audit zahrnuje provedení auditorských postupů, jejichž cílem je získat důkazní informace o částkách a skutečnostech uvedených v účetní závěrce. Výběr auditorských postupů závisí na úsudku auditora, včetně posouzení rizik, že účetní závěrka obsahuje významné nesprávnosti způsobené podvodem nebo chybou. Při posuzování těchto rizik auditor přihlídně k vnitřním kontrolám, které jsou relevantní pro sestavení a věrné zobrazení účetní závěrky. Cílem posouzení vnitřních kontrol je navrhnout vhodné auditorské postupy, nikoli vyjádřit se k účinnosti vnitřních kontrol. Audit též zahrnuje posouzení vhodnosti použitých účetních metod, přiměřenosti účetních odhadů provedených vedením i posouzení celkové prezentace účetní závěrky.

Domníváme se, že získané důkazní informace tvoří dostatečný a vhodný základ pro vyjádření našeho výroku.

Výrok auditora

Podle našeho názoru účetní závěrka podává věrný a poctivý obraz aktiv a pasiv společnosti Nemocnice Písek, a.s. k 31. 12. 2013 a nákladů a výnosů a výsledku jejího hospodaření a peněžních toků za rok končící 31. 12. 2013 v souladu s českými účetními předpisy.

V Praze dne 10. dubna 2014

Ing. Jakub Kovář
auditor, oprávnění KA ČR č. 1959
místopředseda představenstva

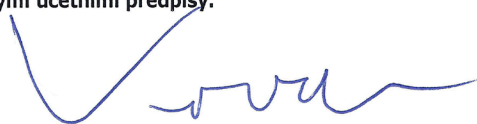

auditorská společnost, oprávnění KA ČR č. 96
Praha 8, Karlín, Sokolovská 5/49, PSČ 186 00



Zpráva nezávislého auditora pro akcionáře společnosti Nemocnice Písek, a.s.

O ověření výroční zprávy

Ověřili jsme soulad výroční zprávy společnosti Nemocnice Písek, a.s., se sídlem: Karla Čapka 589, Budějovické Předměstí, 397 01 Písek, IČ: 260 95 190 sestavené za účetní období od 1. ledna do 31. prosince 2013 s účetní závěrkou, která je obsažena v této výroční zprávě. Za správnost výroční zprávy je zodpovědný statutární orgán společnosti Nemocnice Písek, a.s. Naším úkolem je vydat na základě provedeného ověření výrok o souladu výroční zprávy s účetní závěrkou.

Ověření jsme provedli v souladu se zákonem o auditorech a v souladu s Mezinárodními auditorskými standardy a aplikačními doložkami Komory auditorů České Republiky. Tyto standardy vyžadují, aby auditor naplánoval a provedl ověření tak, aby získal přiměřenou jistotu, že informace obsažené ve výroční zprávě, které popisují skutečnosti, jež jsou předmětem zobrazení v účetní závěrce, jsou ve všech významných ohledech v souladu s příslušnou účetní závěrkou. Jsme přesvědčeni, že provedené ověření poskytuje přiměřený podklad pro vyjádření výroku auditora.

Podle našeho názoru jsou informace ve výroční zprávě společnosti Nemocnice Písek, a.s. sestavené za účetní období od 1. ledna do 31. prosince 2013 ve všech významných ohledech v souladu s výše uvedenou účetní závěrkou.

V Praze dne 21. května 2014:

Ing. Jakub Kovář
auditor, oprávnění KA ČR č. 1959

NEXIA AP a.s.
Praha 8 - Karlín, Sokolovská 5/49, PSČ 186 00
auditorská společnost, oprávnění KA ČR č. 096

