

Výroční zpráva  
Nemocnice Písek, a.s.  
2020



Milí Písečáci,

rok 2020 byl pro nás všechny v kraji velmi těžký. Naše nemocnice se opravdu dostávaly na samou hranici svých kapacit. Lékaři i sestřičky každý den odváděli neuvěřitelnou práci a s vypětím všech sil bojovali o životy našich příbuzných a známých. Jejich nasazení bylo maximální i přesto, že trvalo bezmála celý rok 2020, s dalším pokračováním. Jsem hrdý na to, že v našich nemocnicích máme špičkové, profesionální týmy zdravotníků a z mé strany jim patří obrovský obdiv a poděkování.

Chtěl bych ale moc poděkovat i vám všem Jihočechům za Vaši ohleduplnost a trpělivost. Myslím, že přes veškeré komplikace se nám společně pořád daří situaci zvládat. Jihočeský kraj v porovnání s ostatními regiony, dokázal v boji s pandemií dlouhou dobu držet počty nakažených na nejnižších číslech.

A za to patří dík hlavně Vám. Všem, kteří jste se snažili dodržovat nařízení a tím chránili sebe i ostatní. V závěru roku byla v Jihočeském kraji pro následující období dohodnuta strategie očkování. Již první dny ji ukázaly jako velmi dobrou a v důsledku účinnou.

Jestli pandemie přinesla něco pozitivního, tak je to podle mě fakt, že jako Jihočeši umíme táhnout za jeden provaz. Jsme prostě patrioti a když o něco jde, umíme se semknout a bojovat. To, co dělá kraj takovým, jakým je, jsou vždycky lidé. V tomto období jsme měli zároveň jedinečnou příležitost si ověřit, jak naše nemocnice fungují v krizovém režimu. Obrovskou výhodou jihočeského kraje, v porovnání s ostatními je, že jihočeské nemocnice dohromady tvoří synergicky opravdu robustní zdravotnický systém, kdy mezi sebou jednotlivé okresy mohou v maximální míře spolupracovat. I díky tomu se nám v kraji nestalo, že bychom museli žádat o pomoc zdravotnická zařízení mimo náš kraj. Sami jste jistě v médiích zaznamenali záběry z převozu pacientů z kraje do kraje a musím bohužel konstatovat, že řadě z nich přes veškerou snahu lékařů nakonec nebylo pomoci. O Jihočechy se díky naší síti nemocnic dokážeme vždy i ve velmi krizových situacích postarat sami. Na to jsem jako hejtman skutečně pyšný.

Vedení všech jihočeských nemocnic v době pandemie zároveň prokázalo své manažerské schopnosti, kdy i v období největší zdravotnické krize v zemi dokázalo pokračovat v rozdělaných projektech, které naše nemocnice neustále posouvají dopředu. O tom svědčí i fakt, že se stále objevují na předních příčkách celostátního hodnocení společnosti HealthCare Institute a sbírají prestižní ocenění v rámci celé České republiky. Písecká nemocnice byla dokonce třetí nejlepší nemocnicí v absolutním hodnocení nemocnic České republiky.

I v době náročné epidemiologické situace písecká nemocnice dokázala instalovat nový přístroj magnetické rezonance, zakreditovat své iktové i mamografické centrum, kultivovat prostředí areálu a dynamicky bezchybně reagovat na situaci v samotné péči. Stala se spolehlivou medicínskou silou na severozápadě jihočeského regionu a všem zaměstnancům patří mé obří poděkování.

Martin Kuba,  
jihočeský hejtman.



Vážení,

rok 2020 byl logicky vzhledem k vzniklé pandemii zcela výjimečným rokem. Byl medicínským bojem s virem, příčinami, následky, dynamickým pohybem se strukturou nemocnice, s opatřeními, s mentalitou zaměstnanců, pacientů.

Nemocnice se pozičně stala zásabištěm o životy lidí, když selhávala preventivní opatření a vlna pandemie v regionu kulminovala. V iniciu jsme velmi rychle reagovali vznikem testovacích center, doplnili technologie laboratoří, naučili se rychle transformovat oddělení na infekční, měnit pozice personálu. Podařilo se vždy v předstihu zajistit jak dostatek léků, tak ostatních materiálů, včetně ochranných pomůcek. V podzimní vlně pak konverze stanic byla již rutinní prací a potvrdila robustnost systému ve standardní i intenzivní oblasti péče písecké nemocnice.

Covidová epidemie akcelerovala schopnosti lidí umět činit krizová rozhodnutí za podmínek časového i personálního tlaku. Tento potenciál všech byl jedním z největších pozitivních zjištění.

Virologická laboratoř již v prvních dnech pandemie akreditovala potřebné metody, pomáhala ve studii protilátek ke zjištění chování viru v populaci, oddělení v bariérovém režimu zaváděla rozsahem mnohdy malé ale významem zásadní léčebné postupy v oblasti farmakoterapie a ventilací.

Vzájemná jihočeská spolupráce nemocnic znamenala regionální pomoc a sdílení možností. Synergie v oblasti logistiky pacientů nebo zápůjček přístrojů, lůžek dělala píseckou nemocnici i jihočeský region silnějšími. Byli jsme schopni vybavit lůžky oddělení v Českém Krumlově, pomoci s ventily ve Strakonících, lékaři v Prachaticích a sami využili přístroje z Jindřichova Hradce.

I v této době naši lékaři dokázali atestovat, oddělení akreditovat. Personalistika se nezastavila a dobrá saturace zdravotníků již před Covidem se ukázala rozhodující výhodou. V dobách útlumu pandemie jsme násobili odložené výkony a realizovali jsme elektivní medicínu namísto dovolených.

Finanční zdraví nemocnice bylo velkou výhodou pro možnost odměňování zaměstnanců v infekčních provozech a i těch, kteří poskytovali péči v necovidových zónách. Jsem rád, že se i v tomto roce podařilo zvýšit samotné tarifní mzdy zaměstnanců, jejich několikaletý růst se nezastavil. I přes vysoké osobní náklady se díky obrovskému objemu práce všech a velmi dobrému ekonomickému řízení podařilo dosáhnout historicky největšího hospodářského výsledku nemocnice přes 40 mil. korun.

Podařilo se i v této době kompletně splnit investiční plán s výměnou magnetické rezonance, vystavěli jsme sociální zázemí do všech pokojů stanice chirurgie, vytvořili sesternu se zázemím na interně, obměňovali přístroje.

Přesto, že pandemie se nezastavila ani s koncem roku, je postaven opět prorůstový plán obnovy. Největší akcí roku 2021 bude rekonstrukce pavilonu Patologie. Nemocnice se bude snažit získat také dotační zdroje na přístroje z vyspaného titulu v řádu osmi desítek miliónů korun. Největší práce nás opět čeká v personalistice i samotném pokračujícím boji s koronavirem infekcí.

Pandemie a dynamicky se měnící režimové změny v roce 2020 potvrdili nemocnici jako obrovsky medicínsky silnou regionální instituci. Když selhávala republiková protiepidemická opatření, situaci finálně řešila nemocnice a její lidé, všichni se ctí. Kredit nemocnice se stal pro vlastníka a nás samotné ještě silnějším. Práce v takové nemocnici dává ještě větší a lidský smysl. Děkuji všem svým kolegům, že dali nemocnici v tomto roce všechny schopnosti a um. Děkuji členům představenstva, dozorcí rady, kolegům z ostatních jihočeských nemocnic a zástupcům vlastníka. Mohl jsem i v tomto roce 2020 řídit nemocnici silnou, s pokorou k ní vlastní a svobodou k ní nutné.

MUDr. Jiří Holan, MBA  
předseda představenstva

A handwritten signature in blue ink, appearing to read 'J. Holan', written over a faint circular watermark.

# Obsah

Obsah .....	4
Základní údaje o Nemocnici Písek, a.s. ....	5
Organizační struktura .....	5
Organizační struktura společnosti .....	7
Úsek zdravotnických oborů .....	8
Lůžková oddělení .....	8
Nelůžková oddělení .....	9
Laboratoře .....	9
Ostatní .....	9
Soupis oddělení dle organizační struktury .....	10
Léčebná péče .....	11
Lůžkový fond .....	11
Struktura pacientů dle zdrav. pojišťoven .....	11
Ekonomika .....	12
Ekonomické údaje za rok 2020 .....	12
Rozvaha .....	13
Výsledky hospodaření za rok 2019 a 2020 .....	14
Struktura hlavních výnosy za rok 2020 .....	14
Provozní údaje .....	15
Náklady za provozní materiál + materiál pro údržbu .....	15
Náklady na úklid .....	15
Náklady na likvidaci odpadů .....	16
Náklady na léky (mimo prodané léky v lékárně) .....	16
Náklady na SZM .....	17
Osobní náklady .....	17
Celkové náklady .....	18
Celkové výnosy .....	18
Náklady a výnosy 2020 .....	19
Odpadové hospodářství .....	20
Personalistika a mzdy .....	21
Počty zaměstnanců v letech 2018 až 2020 .....	21
Průměrná mzda v letech 2018 až 2020 .....	21
Vztahy s veřejností .....	22
Stížnosti .....	22
Pochvaly .....	22
Ocenění .....	22
Významné události 2020 .....	23
Akreditace a certifikáty .....	24
Zpráva Dozorčí rady Nemocnice Písek, a.s. ....	31
Zpráva o vztazích .....	32
Zpráva nezávislého auditora pro akcionáře společnosti Nemocnice Písek, a.s. o auditu účetní závěrky .....	41

## Základní údaje o Nemocnici Písek, a.s.

Název:	Nemocnice Písek, a.s.
Sídlo:	Karla Čapka 589, 397 01 Písek
Právní forma:	akciová společnost
IČO:	26095190
Jediný akcionář:	Jihočeský kraj
Datum zápisu:	30. 9. 2005
Předmět hlavní činnosti:	poskytování lůžkové a ambulantní zdravotní péče

## Organizační struktura

### Představenstvo

Předseda

Členové

MUDr. Jiří Holan, MBA

Ing. Dana Čagánková

MUDr. Zuzana Roithová, MBA

Ing. Michal Čarvaš, MBA

### Dozorčí rada

Předseda

Místopředseda

Členové

Ing. Stanislav Kázecký, CSc.

Mgr. Eva Vanžurová

Dana Jahodová

Michal Průša

Ing. Martin Procházka

Josef Soumar

Marie Pavlíčková

Iveta Česká

Mgr. Rostislav Homola, B.Th.

sekretariát

hlavní sestra

provozně-technické odd.

obchodně-ekonomické odd.

personální a mzdové oddělení

právník

projektový manažer

manažer kvality

náměstek pro zdravotní péči

jednotlivá lůžková a ambulantní odd.

Martina Reissingerová

Mgr. Květoslava Slabáková

Ing. Miroslav Sekyra - vedoucí

Ing. Lukáš Tryml - vedoucí

Zdenka Smolová - vedoucí

Mgr. Jaroslava Říhová

Ing. Lukáš Tryml

MUDr. Věra Kůrková

MUDr. Pavel Malina, Ph.D.

## Předpokládaný vývoj činnosti účetní jednotky

V roce 2021 nepředpokládá společnost žádné výraznější rozšíření struktury ani rozsahu poskytovaných zdravotních služeb. Cílem je pokračovat v dalším zkvalitňování poskytovaných zdravotnických služeb při zachování jejich dostupnosti v souladu s národním systémem akreditace SAK a dostupnými poznatky současné vědy. Reakreditace SAK pro další tříleté období proběhla v březnu 2020.

S ohledem na výskyt nemoci COVID-19 a na rozhodnutí vlády o vyhlášení Nouzového stavu se i pro rok 2021 zásadně mění úloha nemocnice. Rozhodnutím vlády a MZ došlo k omezení plánované neakutní operativy, hospitalizací i ambulantní péče, s cílem soustředit personál i kapacity na boj s nemocí COVID-19. Nemocnicím díky tomuto stavu rostou náklady na ochranné pomůcky, organizační opatření i osobní náklady.

V době od data konce účetního období roku 2020 do dne sestavení účetních výkazů a přílohy nedošlo k žádným jiným významným změnám, které by ovlivnily hospodářský výsledek nebo finanční situaci společnosti.

Investiční výdaje v roce 2021 jsou plánovány v rozsahu 56 mil. Kč. Nejrozsáhlejší investicí bude rekonstrukce laboratorní budovy S - Patologie v celkové výši téměř 50 mil. Kč (z toho v roce 2021 téměř 20 mil. Kč).

Dlouhodobě přetrvávajícím cílem a snahou všech zaměstnanců i vedení nemocnice je udržení výkonnosti společnosti, a to jak v ambulantním, tak i hospitalizačním segmentu při současném zabezpečení vyrovnaného hospodaření nemocnice.

V personální oblasti se společnost snaží o stabilizaci zejména středního zdravotnického personálu a lékařů.

# Organizační struktura společnosti

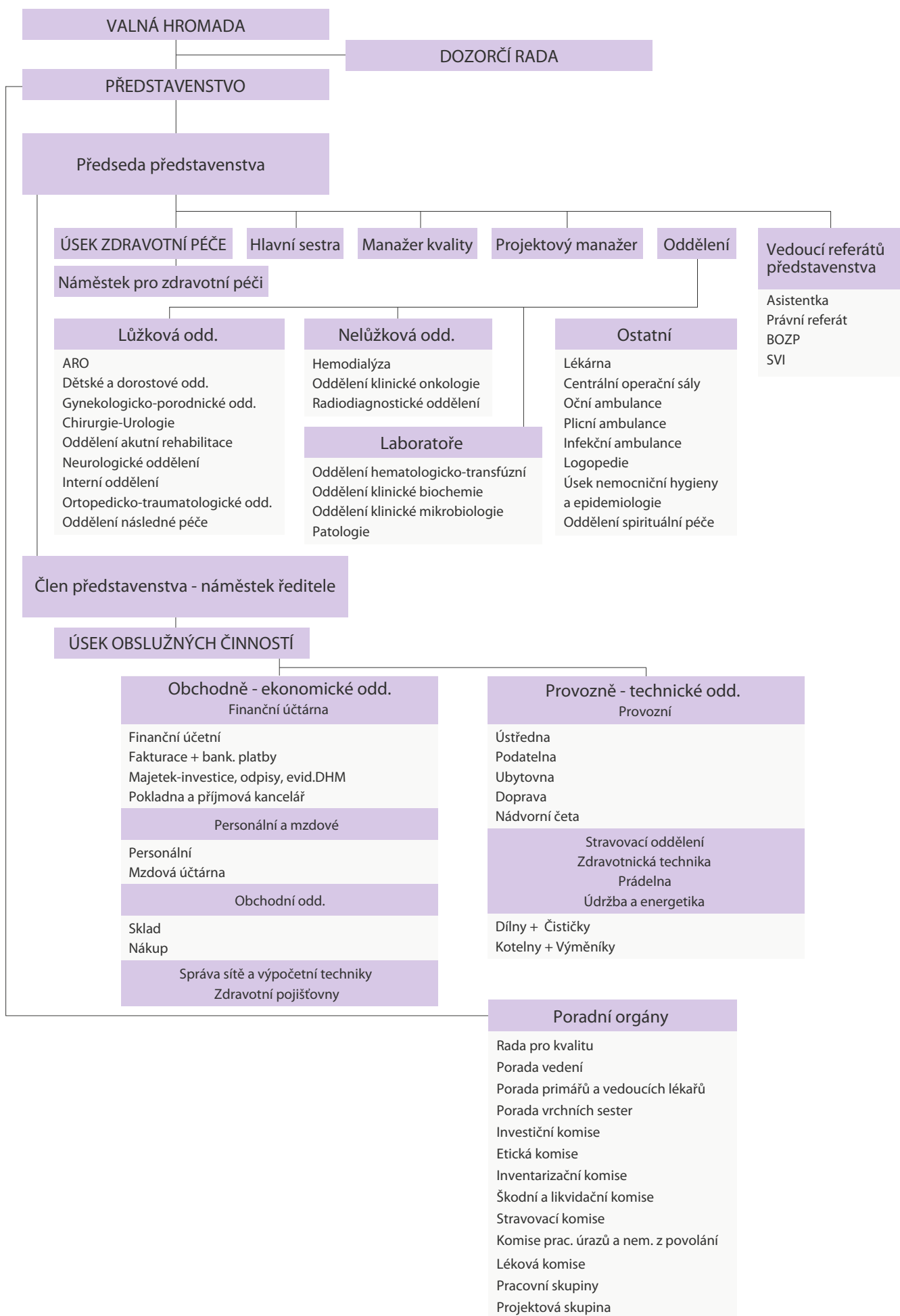

# Úsek zdravotnických oborů

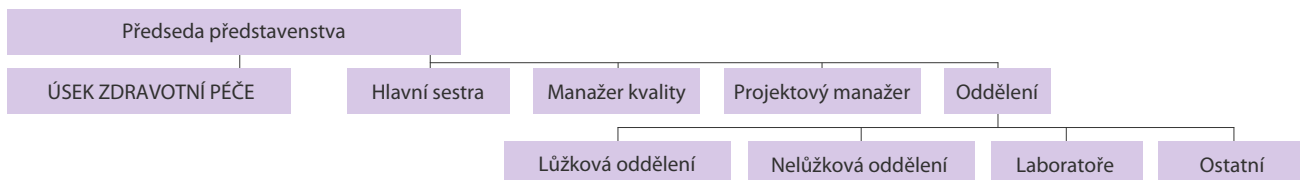

## Lůžková oddělení

Název	Stanice	Ambulance
<b>ARO</b>	ARO - Lůžkové odd. Anesteziologická	Anesteziologická ambulance
<b>Dětské a dorostové odd.</b>	Novorozenecké Neonatologické JIP-neonatologické Odd. pro děti a dorost JIP-pro děti a dorost	Dětská ambulance Poradna pro rizikové děti (nedonošence) Kardiologická poradna Endokrinologická poradna Diabetologická poradna Gastroenterologická poradna Nefrologická poradna
<b>Gynekologicko-porodnické odd.</b>	Gynekologie Porodnice JIP Porodnická JIP	Gynekologická všeobecná ambulance Gynekologická ambulance Blatná Gynekologická ambulance Vodňany Poradna pro rizikové a patologické těhotenství Urogynekologická ambulance Onkogynekologická ambulance Dětská gynekologie Senologická ambulance Ultrazvukové pracoviště Porodnická ambulance
<b>Chirurgie-Urologie</b>	Chirurgie I. Chirurgie II. JIP Urologie	Chirurgická ambulance Mamologicko-onkologická poradna Proktologická poradna Léčba chronických ran Cévní poradna Centrum pro řešení kýl Urologická ambulance Urologická ambulance Milevsko Sexuologická poradna Urodynamická poradna Lithiatická poradna Prostatická poradna ORL ambulance Poradna dětská chirurgie
<b>Neurologické oddělení</b>	Neurologie JIP	Neurologická ambulance příjmová Neurologická ambulance denní Neurologická ambulance Vodňany Dětská neurologie Poradna bolesti hlavy Poradna pro extrapyramidová onemocnění Protizáchvatová poradna Cévní poradna EEG laboratoř EMG laboratoř Sonografické vyšetření mozkových tepen Poradna pro demyelinizační onemocnění
<b>Interní oddělení</b>	Interna I. Interna II. Interna III. JIP	Interní ambulance příjmová Gastroenterologická poradna Kardiologická poradna Endokrinologická poradna Alergologická poradna Revmatologická poradna XXL centrum ambulance
<b>Oddělení akutní rehabilitace</b>	Rehabilitace-lůžka	Rehabilitační ambulance
<b>Ortopedicko-traumatologické odd.</b>	Ortopedie-lůžka Ortopedie-JIP	Ortopedicko-traumatologická ambulance příjmová Ortopedicko-traumatologická ambulance denní Sonografie dětských kyčlí Protetika České Budějovice
<b>Oddělení následné péče</b>	ONP Apal. jednotka (DIOP) Sociální lůžka	Geriatrická ambulance



## Nelůžková oddělení

Název	Stanice	Ambulance
<b>Hemodialýza</b>	Hemodialýza	Nefrologická poradna Písek Nefrologická poradna Milevsko Nefrologická poradna Vodňany
<b>Oddělení klinické onkologie</b>		Ambulance klinické onkologie
<b>Radiodiagnostické oddělení</b>	RTG Sonografie Mamografie, Mamografický screening CT Magnetická rezonance	

## Laboratoře

Název	Stanice	Ambulance
<b>Oddělení hematologicko-transfúzní</b>	Hematologie Transfúzní	Hematologická poradna
<b>Oddělení klinické biochemie</b>	Oddělení klinické biochemie Centr. odběrové místo	Metabolická poradna Nutriční ambulance
<b>Oddělení klinické mikrobiologie</b>	Laboratoře lékař. mikrobiologie	
<b>Patologie</b>	Oddělení patologicko-anatomické Pitevni trakt	

## Ostatní

Název	Stanice	Ambulance
<b>Lékárna</b> <b>Centrální operační sály</b>	Operační sály Centrální sterilizace	
<b>Oční ambulance</b>		Oční ambulance
<b>Plicní ambulance</b>		Plicní ambulance
<b>Infekční ambulance</b>		Infekční ambulance Očkovací centrum
<b>Logopedie</b> <b>Úsek nemocniční hygieny a epidemiologie</b> <b>Oddělení spirituální péče</b>		

## Soupis oddělení dle organizační struktury

### Oddělení

ARO  
Centrální operační sály  
Dětské a dorostové oddělení  
Gynekologicko-porodnické oddělení  
Hemodialyzační oddělení  
Chirurgie-Urologie  
Interní oddělení  
Lékárna  
Neurologické oddělení  
Oddělení akutní rehabilitace

Oddělení hematologicko-tranfúzní  
Oddělení klinické biochemie  
Oddělení klinické mikrobiologie  
Oddělení klinické onkologie  
Oddělení následné péče  
Oddělení spirituální péče  
Ortopedicko-traumatologické odd.  
Patologie  
Radiodiagnostické oddělení

### Primář / Vedoucí

MUDr. Tomáš Piksa  
MUDr. Tomáš Piksa  
MUDr. Karel Chytrý  
MUDr. Michal Turek, MBA  
MUDr. Zdeněk Hobzek  
MUDr. Marta Horáková  
MUDr. Ladislav Gergely  
Mgr. Milan Václavík  
MUDr. Karel Bechyně  
MUDr. Jiří Kruliš

MUDr. Helena Kubánková  
MUDr. Pavel Malina, Ph.D.  
MUDr. Věra Kůrková  
MUDr. Taťána Fischerová  
MUDr. Helena Kajtmanová  
Mgr. Rostislav Homola, B.Th.  
MUDr. Vilém Svoboda, MBA  
MUDr. Pavel Holan  
MUDr. Hana Pašková

### Vrchní sestra

Daniela Ďurišová  
Lenka Raušová  
Milena Boukalíková  
Mgr. Simona Bulková  
Anna Žďánská  
Mgr. Zuzana Šimová  
Bc. Jitka Fuková  
Lucie Procházková  
Bc. Martina Čapková  
Monika Kratochvílová  
Ing. Bc. Ivana Kocábová  
Bc. Olga Sládková  
Bc. Michaela Michálková  
Mgr. Romana Brůžková  
  
Mgr. Jana Mášková, MABT  
  
Bc. Radka Čapková  
Marcela Mášková, DiS  
Ing. Bc. Markéta Dupačová

# Léčebná péče

## Lůžkový fond

Využití lůžkového fondu v letech 2019 a 2020

Kategorie	Počet lůžek	Počet ošetrovacích dnů		Využití lůžek v %		Průměrná ošetř. doba	
		2019	2020	2019	2020	2019	2020
interna	69	12 785	12 836	64,5	65,4	5,1	5,1
nervové	38	8 691	7 289	65,6	65,3	6,9	6,5
dětské	50	13 004	10 181	71,8	55,6	3,9	3,9
gyn.-porodnické	43	8 541	7 914	62,3	66,6	3,3	3,6
chirurgie + urologie	91	11 791	8 837	66,3	63,8	4,5	4,3
ARO	5	699	736	38,3	40,2	5,3	5,1
ortopedie	42	10 816	8 797	79,7	72,4	4,8	4,9
rehabilitace	24	6 693	4 860	82,3	80,4	13,6	14,2
<b>Celkem</b>	<b>362</b>	<b>73 020</b>	<b>61 450</b>	<b>67,3</b>	<b>64,8</b>	<b>4,8</b>	<b>4,8</b>
ONP	36	11 858	10 273	96,5	89,3	19,1	16,5
sociální lůžka	20	7 163	6 223	98,1	58,0	29,2	25,9
apalická lůžka DIOP	5	1 416	1 588	80,2	86,8	21,8	26,5

	2019	2020
Počet ukončených hospitalizací	16 012	12 941
Počet návštěv v ambulancích	170 143	153 819
Počet operačních výkonů (s operačním protokolem)	5 627	4 163
Počet porodů	976	951
Počet narozených dětí	993	969
Prům. ošetrovací doba	4,8	4,8
Využití lůžkové kapacity (v %)	67	65

Struktura pacientů dle zdrav. pojišťoven:

Pojišťovna	Ambulantní		Hospitalizační	
	2019	2020	2019	2020
VZP	67,8 %	67,9 %	68,2 %	67,9 %
VOZP	9,0 %	8,9 %	9,6 %	9,7 %
OZP	5,0 %	4,0 %	4,6 %	5,2 %
ZPMV	14,3 %	5,0 %	12,1 %	4,9 %
ČPZP	3,9 %	14,3 %	5,5 %	12,3 %

## Ekonomika

### Ekonomické údaje za rok 2020

Všechny rozhodující údaje jsou obsaženy v tabulkové části.

Za rok 2020 skončila Nemocnice Písek, a.s. s kladným hospodářským výsledkem ve výši 41 479 tis. Kč.

Celkové náklady za rok 2020 činily 1 053 313 tis. Kč, což je o 147 149 tis. Kč více než v roce 2019. K nejvyššímu zvýšení nákladů došlo u osobních nákladů a u nákladů na zdravotnický materiál.

Celkové výnosy za rok 2020 byly ve výši 1 094 792 tis. Kč, což je o 168 388 tis. Kč více než v roce 2019. Na tento vývoj tržeb mělo rozhodující vliv navýšení příjmů od zdravotních pojišťoven.

Společnost v roce 2020 nevytvořila žádné náklady na výzkum ani vývoj.

Společnost nemá organizační složku podniku v zahraničí.

### Pohledávky a závazky

#### Pohledávky k 31.12.2020

Celkem	99 878 tis. Kč
Z toho: odběratelé	95 573 tis. Kč
do lhůty	95 336 tis. Kč
do 30 dnů	53 tis. Kč
do 60 dnů	11 tis. Kč
do 90 dnů	25 tis. Kč
nad 90 dnů	148 tis. Kč

#### Závazky k 31.12.2020

Krátkodobé závazky - celkem	70 742 tis. Kč
Z toho: dodavatelé	12 824 tis. Kč

Nemocnice Písek, a.s. neměla k 31.12.2020 závazky po lhůtě splatnosti.

## Rozvaha

	31.12.2019	31.12.2020
<b>Aktiva celkem</b>	<b>861 093</b>	<b>933 822</b>
z toho:		
<b>A. Pohledávky za upsaný zákl. kap.</b>	0	0
<b>B. Dlouhodobý majetek</b>	655 329	690 578
z toho:		
1. Dlouhodobý nehmotný majetek	1 603	1 660
2. Dlouhodobý hmotný majetek	653 725	688 918
<b>C. Oběžná aktiva</b>	205 056	240 897
z toho:		
1. Zásoby	13 963	27 089
2. Pohledávky	81 447	99 878
3. Finanční majetek	109 646	113 930
<b>D. Časové rozlišení</b>	709	2 347
<b>Pasiva celkem</b>	<b>861 093</b>	<b>933 822</b>
z toho:		
<b>A. Vlastní kapitál</b>	719 153	779 051
z toho:		
1. Základní kapitál	671 969	692 669
2. Kapitálové fondy	6 953	6 953
3. Fondy ze zisku	25 449	27 216
4. HV minulých let	-5 458	10 734
5. Hospodářský výsledek	20 240	41 479
<b>B. Cizí zdroje</b>	<b>141 940</b>	<b>154 771</b>
z toho:		
1. Rezervy	12 326	29 024
2. Ostatní dlouhodobé závazky	56 404	55 005
3. Krátkodobé závazky	73 211	70 742
4. Bankovní úvěry a výpomoci	0	0

v tis. Kč

## Výsledky hospodaření za rok 2019 a 2020

Náklady	2019	2020
Spotřebované nákupy	278 450	308 139
Služby	48 292	43 923
Osobní náklady	555 024	659 450
Daně a poplatky	472	449
Ostatní náklady	-12 434	1 276
Prodaný materiál	6 341	5 068
Odpisy	27 645	26 800
Daň z příjmů-splatná	846	7 106
Daň z příjmu-odložená	1 528	1 102
<b>Celkem</b>	<b>906 164</b>	<b>1 053 313</b>

v tis. Kč

Výnosy	2019	2020
Tržby za vlastní výkony a zboží	893 475	989 476
Ostatní výnosy	19 136	23 638
Tržby z prodaného materiálu	5 287	4 081
Provozní dotace	8 506	77 597
<b>Celkem</b>	<b>926 404</b>	<b>1 094 792</b>
<b>Hospodářský výsledek</b>	<b>20 240</b>	<b>41 479</b>

v tis. Kč

### Struktura hlavních výnosů za rok 2020:

zdravotní pojišťovny	877 032 tis. Kč (80,11 % z celkových výnosů)
tržby za léky a PZT	75 588 tis. Kč (6,90 % z celkových výnosů)
tržby za krev	4 054 tis. Kč (0,37 % z celkových výnosů)
tržby za ubytování, stravování a praní prádla	9 222 tis. Kč (0,84 % z celkových výnosů)

## Provozní údaje

### Náklady za provozní materiál + materiál pro údržbu

hodnoty jsou uváděny v Kč

	leden	únor	březen	duben	květen	červen
2020	1 071 482	1 402 010	1 915 985	1 695 249	1 293 737	1 179 514
2019	1 024 510	1 049 441	1 353 897	826 730	1 144 632	1 140 036

	červenec	srpen	září	říjen	listopad	prosinec
2020	1 359 108	1 023 761	1 245 839	2 549 483	2 624 857	3 302 207
2019	825 639	1 224 543	1 372 497	1 219 572	1 634 522	1 474 473

	celkem
2020	20 663 232
2019	14 290 492

2020 ■  
2019 ■

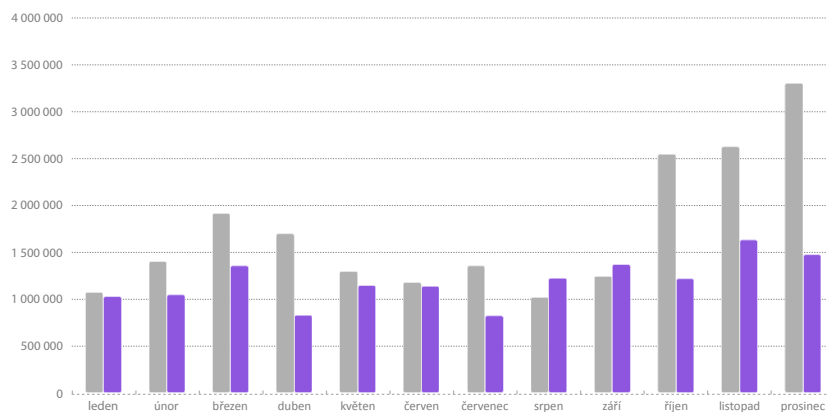

### Náklady na úklid

hodnoty jsou uváděny v Kč

	leden	únor	březen	duben	květen	červen
2020	1 962	1 493 308	729 503	1 962	730 551	1 483 440
2019	4 629	697 357	1 436 779	43 553	726 285	767 733

	červenec	srpen	září	říjen	listopad	prosinec
2020	715 456	729 357	762 531	1 962	721 546	1 461 435
2019	713 665	678 777	1 377 739	749 564	18 970	1 412 612

	celkem
2020	8 833 013
2019	8 627 663

2020 ■  
2019 ■

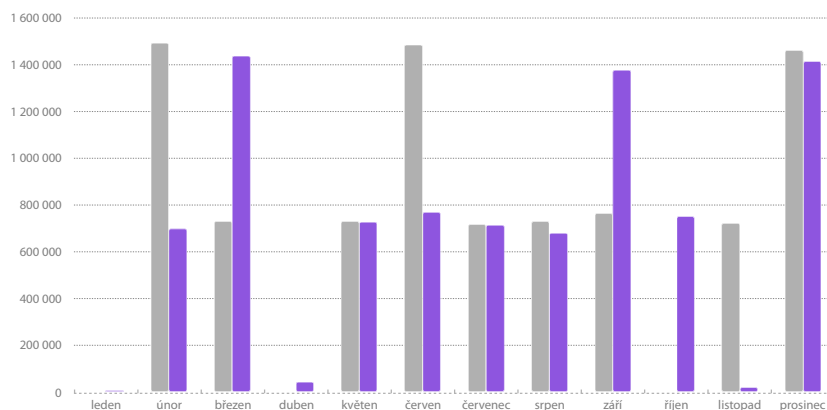

## Náklady na likvidaci odpadů

hodnoty jsou uváděny v Kč

	leden	únor	březen	duben	květen	červen
2020	15 011	105 155	182 788	92 160	125 028	97 456
2019	13 229	93 562	183 447	98 239	113 788	106 346

	červenec	srpen	září	říjen	listopad	prosinec
2020	135 462	100 796	103 690	142 931	145 562	144 754
2019	96 516	112 619	100 932	35 434	192 947	116 748

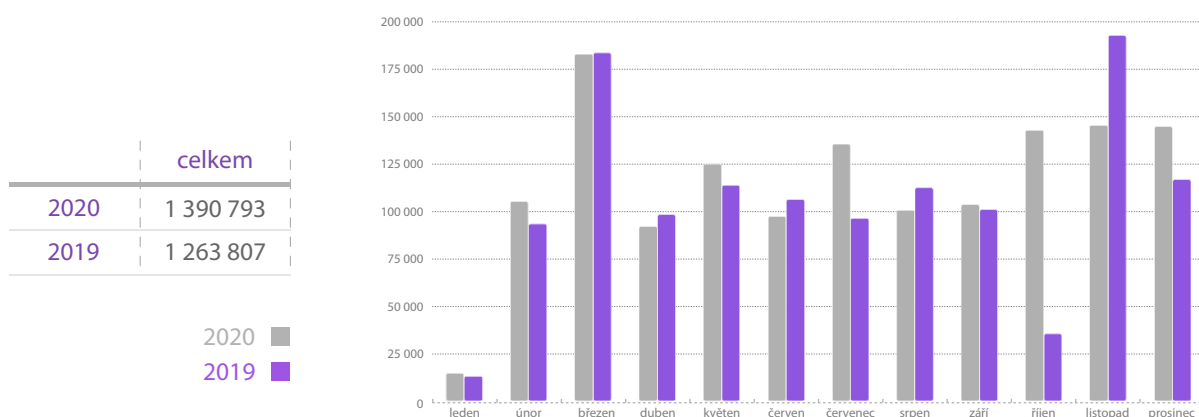

## Náklady na léky (mimo prodané léky v lékárně)

hodnoty jsou uváděny v Kč

	leden	únor	březen	duben	květen	červen
2020	2 550 365	2 512 384	4 239 879	2 161 112	1 997 963	2 109 955
2019	2 526 520	3 189 232	2 844 073	2 885 348	2 509 977	3 110 143

	červenec	srpen	září	říjen	listopad	prosinec
2020	3 561 858	3 075 513	3 751 939	3 781 622	3 951 586	3 876 257
2019	2 636 689	3 296 434	2 975 981	3 750 250	3 921 002	2 876 489



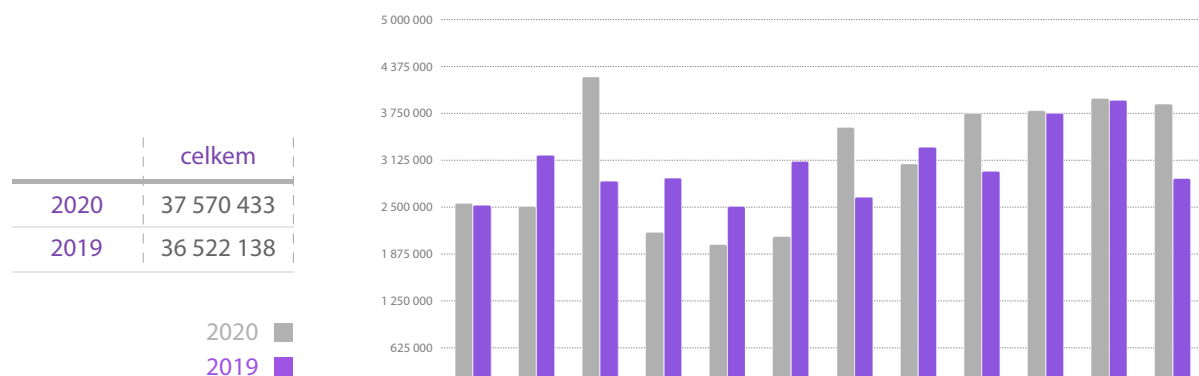

## Náklady na SZM

hodnoty jsou uváděny v Kč

	leden	únor	březen	duben	květen	červen
2020	7 319 384	7 245 873	8 471 827	7 814 234	9 725 458	7 701 012
2019	7 116 677	8 667 747	10 305 025	6 330 144	9 204 358	11 642 418

	červenec	srpen	září	říjen	listopad	prosinec
2020	8 862 887	8 375 526	13 783 606	15 792 003	28 008 564	11 319 446
2019	6 377 961	7 771 168	9 224 839	12 717 798	11 458 893	9 143 923

	celkem
2020	134 419 820
2019	109 960 951

2020 ■  
2019 ■

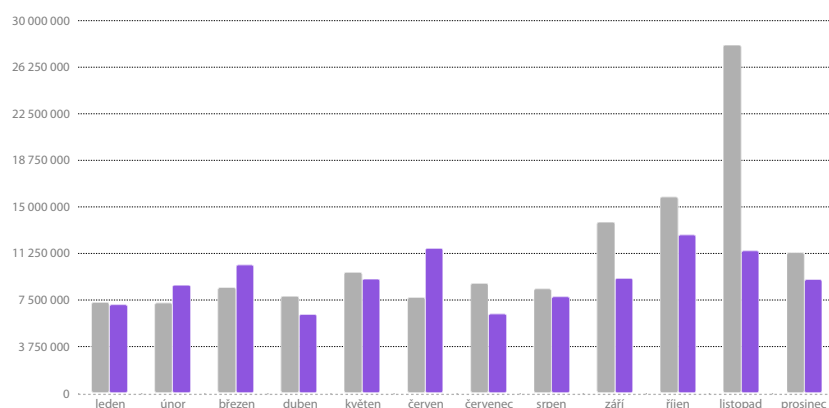

## Osobní náklady

hodnoty jsou uváděny v Kč

	leden	únor	březen	duben	květen	červen
2020	47 005 240	46 232 311	45 676 623	46 523 285	48 895 047	47 125 593
2019	43 175 600	42 134 827	43 866 987	45 077 112	44 789 771	46 005 190

	červenec	srpen	září	říjen	listopad	prosinec
2020	50 919 746	52 095 766	48 240 864	114 005 172	56 672 972	56 057 672
2019	47 069 837	46 222 319	48 729 389	49 839 642	48 168 078	49 945 004

	celkem
2020	659 450 291
2019	555 023 756

2020 ■  
2019 ■

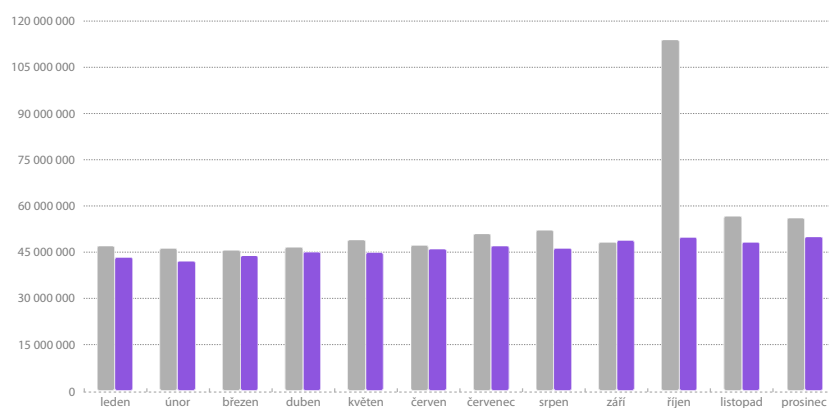

## Celkové náklady

hodnoty jsou uváděny v Kč

	leden	únor	březen	duben	květen	červen
2020	73 048 425	73 006 367	74 495 068	70 151 713	76 175 872	72 891 355
2019	68 261 166	69 949 323	73 873 452	69 168 219	74 245 666	74 330 564

	červenec	srpen	září	říjen	listopad	prosinec
2020	77 767 152	78 186 268	81 796 465	153 560 851	106 686 771	115 546 934
2019	70 969 469	71 103 086	77 202 492	85 155 775	79 113 549	92 791 383

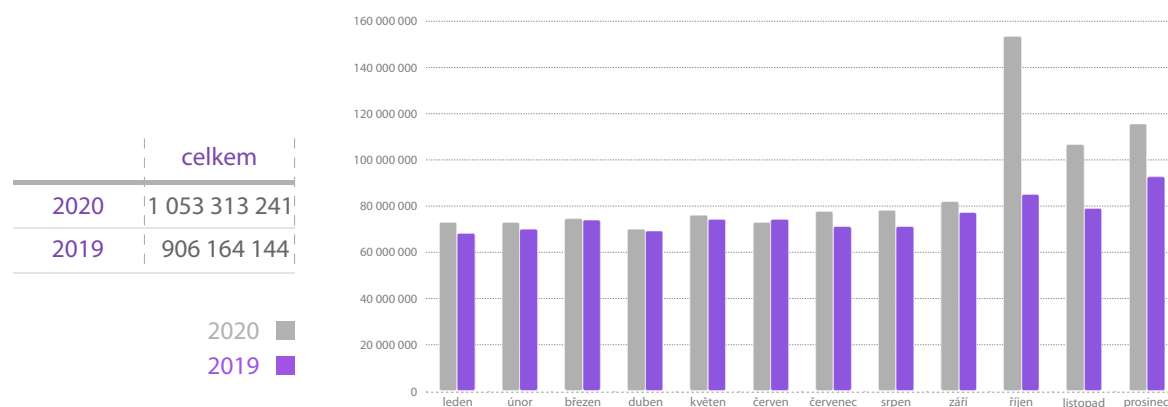

## Celkové výnosy

hodnoty jsou uváděny v Kč

	leden	únor	březen	duben	květen	červen
2020	78 063 902	77 537 292	76 391 080	76 599 803	77 785 865	78 938 358
2019	74 194 103	73 133 670	70 818 759	75 674 797	78 537 538	82 023 201

	červenec	srpen	září	říjen	listopad	prosinec
2020	80 985 945	81 461 048	81 176 947	165 339 436	102 393 276	118 118 845
2019	76 268 738	73 432 550	71 230 629	93 416 504	76 075 890	81 597 483

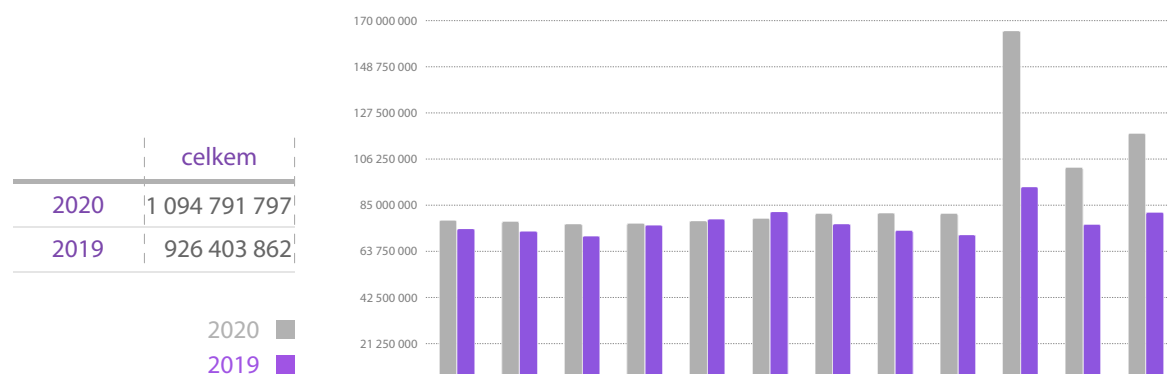

# Náklady a výnosy 2020

hodnoty jsou uváděny v Kč

	leden	únor	březen	duben	květen	červen
náklady	73 048 425	73 006 367	74 495 068	70 151 713	76 175 872	72 891 355
výnosy	78 063 902	77 537 292	76 391 080	76 599 803	77 785 865	78 938 358
	červenec	srpen	září	říjen	listopad	prosinec
náklady	77 767 152	78 186 268	81 796 465	153 560 851	106 686 771	115 546 934
výnosy	80 985 94	81 461 048	81 176 947	165 339 436	102 393 276	118 118 845

	celkem
náklady	1 053 313 241
výnosy	1 094 791 797

náklady ■  
výnosy ■

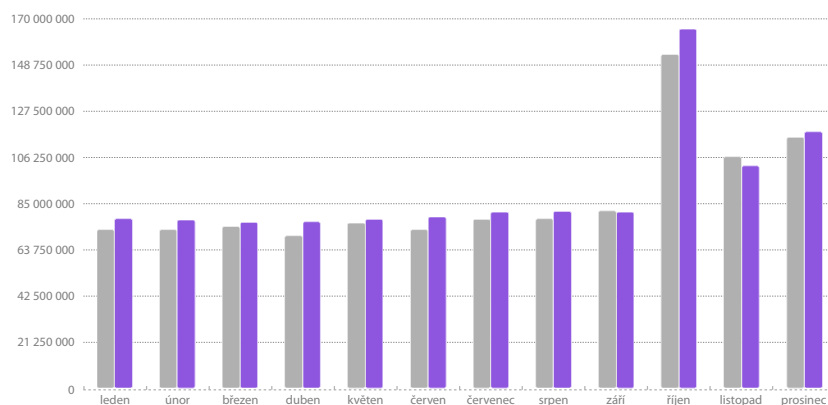

## Odpadové hospodářství

Měsíc/rok/index	2019/kg	2020/kg	index 20/19
leden	11 117	13 278	1,19
únor	11 598	11 575	1,00
březen	11 124	10 412	0,94
duben	11 197	9 307	0,83
květen	13 022	11 665	0,90
červen	11 928	12 095	1,01
červenec	11 428	11 953	1,05
srpen	11 024	10 595	0,96
září	12 133	10 944	0,90
říjen	12 814	14 326	1,12
listopad	12 432	17 541	1,41
prosinec	10 934	17 278	1,58
<b>Celkem</b>	<b>140 751</b>	<b>150 969</b>	<b>1,07</b>

V oblasti ochrany životního prostředí - nakládání s biologickým odpadem se Nemocnice Písek, a.s. řídí stávající legislativou.

## Personalistika a mzdy

### Počty zaměstnanců v letech 2018 až 2020

Kategorie	2018	2019	2020
lékaři	112,76	114,05	114,92
farmaceuti	6,00	6,00	6,22
jiní odborní VŠ	11,88	11,57	11,78
SZP	397,43	390,34	393,09
NZP	39,41	43,30	49,25
PZP	110,12	115,61	118,96
THP	46,15	46,05	46,78
dělníci	67,84	65,67	66,03
<b>Celkem</b>	<b>782,07</b>	<b>792,59</b>	<b>807,03</b>

(průměrný přepočtený počet)

### Průměrná mzda v letech 2018 až 2020

hodnoty jsou uváděny v Kč

Kategorie	2018	2019	2020 s dotací MZ	2020 bez dotace MZ
lékaři	84 774	93 174	103 604	97 481
farmaceuti	58 657	61 414	73 820	67 901
jiní odborní VŠ	39 738	43 308	49 631	44 351
SZP	33 965	39 859	47 334	41 889
NZP	23 665	27 453	36 880	31 500
PZP	20 509	24 565	32 158	26 574
THP	32 440	35 968	49 203	38 025
dělníci	23 146	25 456	28 923	26 842
<b>Celkem</b>	<b>38 576</b>	<b>43 879</b>	<b>51 311</b>	<b>46 207</b>

V roce 2020 se podařilo získat dotaci z Ministerstva zdravotnictví ČR na mimořádné ohodnocení zaměstnanců v souvislosti s epidemií COVID-19 ve výši 66 054 tis. Kč (včetně odvodů zaměstnavatele).

V rámci pracovních právních vztahů Nemocnice Písek, a.s. postupuje podle platné legislativy a má s odborovými organizacemi uzavřenou kolektivní smlouvu.

## Vztahy s veřejností

### Stížnosti

celkem 5

z toho částečně oprávněné 1; oprávněné 1

### Pochvaly

celkem 49

### Ocenění/osvědčení platná v roce 2020

Nemocnice ČR 2020 – Nejlepší nemocnice - absolutní vítěz - 3. místo

Nemocnice ČR 2020 – Nejlepší nemocnice - zaměstnanci - 3. místo v kraji

Nemocnice ČR 2020 – Nejlepší nemocnice - hospitalizovaní pacienti - 1. místo v kraji

Nemocnice ČR 2020 – Nejlepší nemocnice - ambulantní pacienti - 2. místo v kraji

Akreditace SAK ČR

Akreditované centrum kolorektálního screeningu

Akreditované centrum namografického screeningu

Statut iktového centra

Intermediálně perinatologické centrum

Akreditované pracoviště pro praktickou část Aplikovaná fyzioterapie

Ocenění iniciativy Angels - Iktové centrum při Nemocnici Písek, a. s.

Nemocnice 21. století

Osvědčení o akreditaci laboratoří podle normy ČSN EN ISO 15189:2013 - HTO, OKB, OKM, PAT

OLE audit - Potvrzení o auditu

Akreditované pracoviště Bazální stimulace

## Významné události 2020

- SAK ČR – úspěšná reakreditace
- Růst tarifních mezd zaměstnanců
- Výměna magnetické rezonance - přístrojová investice ve výši 30,3 mil. Kč
- Rekonstrukce sociálního zázemí chirurgického oddělení - stavební investice ve výši 15,7 mil. Kč
- Další významné stavební a strojní investice roku 2020 - rekonstrukce sociálního zázemí Interny II + JIP, přístroj pro odstranění sentinelových uzlin, 2 ks mycích a desinfekčních automatů, operační světla pro sály č. 3 a 4, 2 ks plicních ventilátorů atd.
- Získání dotace na mimořádné ohodnocení zaměstnancům v souvislosti s epidemií COVID-19 (MZČR, Jčk)
- Získání dotace na vzdělávání lékařů (Jčk)
- Získání dotace na sociální lůžka (Město Písek, MPSV)
- Pokračující elektronizace zdravotnických procesů
- Příprava na přechod CZ DRG
- HCI – Nejlepší nemocnice ČR 2020 - kategorii Absolutní vítěz 3. místo
- ANGELS – Neurologie – Iktové centrum
- Aktivní účastník Volejbalového turnaje Jihočeských nemocnic (3. místo) a Fotbalového turnaje jihočeských nemocnic (2.místo)
- Život nemocnice v roce 2020 nejvíce ovlivnila epidemie COVID-19:
  - Rozvinutí pandemického plánu
  - Vznik Odběrového místa COVID -19, vznik Třídícího místa a nárůst laboratorních vyšetření
  - Transformace lůžkových oddělení na COVID stanice
  - Reprofilizace ARO a JIP a znásobení kapacit pro intenzivní péči
  - Realizace významných nákupů OOPP, přístrojové techniky, ventilátorů, laboratorního vybavení
  - Významné omezení plánované neakutní péči a všechny síly soustředěny na boj s nemocí COVID-19 vs. Restart zdravotní péče v letních měsících bez uzávěr a omezení pracovišť
  - Vydání tzv. Kompenzační úhradové vyhlášky
  - Zrušení akcí pro veřejnost a pro odbornou veřejnost pořádané Nemocnicí Písek, a.s.
  - Příprava na očkování proti nemocnici COVID -19 – očkovací centrum v areálu nemocnice.
  - Obrovské nasazení zaměstnanců a pomoc dobrovolníků, mediků, SZŠ Písek, HZS a dárců a podporovatelů

Děkujeme všem našim dárcům a přispěvatelům, kteří nám v náročné době v souvislosti s pandemií pomáhají zvládnout zajišťování potřebných služeb.

Velmi si vážíme této pomoci, která je pro nás všechny zároveň i psychickou podporou.



NÁRODNÍ AKREDITAČNÍ ORGÁN  
Signatář EA MLA  
Český institut pro akreditaci, o.p.s.  
Olšanská 54/3, 130 00 Praha 3

vydává

v souladu s § 16 zákona č. 22/1997 Sb., o technických požadavcích na výrobky, ve znění pozdějších předpisů

## OSVĚDČENÍ O AKREDITACI

č. 65/2018

Nemocnice Písek, a.s.  
se sídlem Karla Čapka 589, 397 01 Písek, IČ 26095190

pro zdravotnickou laboratoř č. 8172  
Hematologicko - transfúzní laboratoř HTO

Rozsah udělené akreditace:

Vyšetřování biologického materiálu a laboratorní diagnostika v oblasti hematologie, imunohematologie a transfúzní služby vymezené přílohou tohoto osvědčení.

Toto osvědčení je dokladem o udělení akreditace na základě posouzení splnění akreditačních požadavků podle

ČSN EN ISO 15189:2013

Subjekt posuzování shody je při své činnosti oprávněn odkazovat se na toto osvědčení v rozsahu udělené akreditace po dobu její platnosti, pokud nebude akreditace pozastavena, a je povinen plnit stanovené akreditační požadavky v souladu s příslušnými předpisy vztahujícími se k činnosti akreditovaného subjektu posuzování shody.

Toto osvědčení o akreditaci nahrazuje v písemném rozsahu osvědčení č.: 429/2017 ze dne 18. 7. 2017, popřípadě správní akty na ně navazující.

Udělení akreditace je platné do **5. 3. 2020**

V Praze dne 9. 2. 2018



*Ing. Jiří Růžička*

Ing. Jiří Růžička, MBA, Ph.D.  
ředitel  
Českého institutu pro akreditaci, o.p.s.



NÁRODNÍ AKREDITAČNÍ ORGÁN  
Signatář EA MLA  
Český institut pro akreditaci, o.p.s.  
Olšanská 54/3, 130 00 Praha 3

vydává

v souladu s § 16 zákona č. 22/1997 Sb., o technických požadavcích na výrobky, ve znění pozdějších předpisů

## OSVĚDČENÍ O AKREDITACI

č. 500/2018

Nemocnice Písek, a.s.  
se sídlem Karla Čapka 589, 397 01 Písek, IČ 26095190

pro zdravotnickou laboratoř č. 8101  
Oddělení klinické biochemie

Rozsah udělené akreditace:

Laboratorní diagnostika v oblasti klinické biochemie včetně sfilených vyšetření a odběrů primárních vzorků vymezená přílohou tohoto osvědčení.

Toto osvědčení je dokladem o udělení akreditace na základě posouzení splnění akreditačních požadavků podle

ČSN EN ISO 15189:2013

Subjekt posuzování shody je při své činnosti oprávněn odkazovat se na toto osvědčení v rozsahu udělené akreditace po dobu její platnosti, pokud nebude akreditace pozastavena, a je povinen plnit stanovené akreditační požadavky v souladu s příslušnými předpisy vztahujícími se k činnosti akreditovaného subjektu posuzování shody.

Toto osvědčení o akreditaci nahrazuje v písemném rozsahu osvědčení č.: 80/2018 ze dne 20. 2. 2018, popřípadě správní akty na ně navazující.

Udělení akreditace je platné do **25. 9. 2023**

V Praze dne 25. 9. 2018



*Ing. Jiří Růžička*

Ing. Jiří Růžička, MBA, Ph.D.  
ředitel  
Českého institutu pro akreditaci, o.p.s.





NÁRODNÍ AKREDITAČNÍ ORGÁN  
Signatář EA MLA  
Český institut pro akreditaci, o.p.s.  
Olšanská 54/3, 130 00 Praha 3



NÁRODNÍ AKREDITAČNÍ ORGÁN  
Signatář EA MLA  
Český institut pro akreditaci, o.p.s.  
Olšanská 54/3, 130 00 Praha 3

vydává

vydává

v souladu s § 16 zákona č. 22/1997 Sb., o technických požadavcích na výrobky, ve znění pozdějších předpisů

v souladu s § 16 zákona č. 22/1997 Sb., o technických požadavcích na výrobky, ve znění pozdějších předpisů

## OSVĚDČENÍ O AKREDITACI

## OSVĚDČENÍ O AKREDITACI

č. 574/2019

č. 622/2019

Nemocnice Písek, a.s.  
se sídlem Karla Čapka 589, 397 01 Písek, IČ: 26095190

Nemocnice Písek, a.s.  
se sídlem Karla Čapka 589, 397 01 Písek, IČ: 26095190

pro zdravotnickou laboratoř č. 8150  
Oddělení patologicko-anatomické

pro zdravotnickou laboratoř č. 8156  
Oddělení klinické mikrobiologie

Rozsah udělené akreditace:

Rozsah udělené akreditace:

Laboratorní diagnostika v odbornostech histopatologie a cytopatologie (konvenčními, speciálními a imunohistochemickými metodami) vymezená přílohou tohoto osvědčení.

Laboratorní diagnostika v oboru lékařské mikrobiologie vymezená přílohou tohoto osvědčení.

Toto osvědčení je dokladem o udělení akreditace na základě posouzení splnění akreditačních požadavků podle

Toto osvědčení je dokladem o udělení akreditace na základě posouzení splnění akreditačních požadavků podle

ČSN EN ISO 15189:2013

ČSN EN ISO 15189:2013

Subjekt posuzování shody je při své činnosti oprávněn odkazovat se na toto osvědčení v rozsahu udělené akreditace po dobu její platnosti, pokud nebude akreditace pozastavena, a je povinen plnit stanovené akreditační požadavky v souladu s příslušnými předpisy vztahujícími se k činnosti akreditovaného subjektu posuzování shody.

Subjekt posuzování shody je při své činnosti oprávněn odkazovat se na toto osvědčení v rozsahu udělené akreditace po dobu její platnosti, pokud nebude akreditace pozastavena, a je povinen plnit stanovené akreditační požadavky v souladu s příslušnými předpisy vztahujícími se k činnosti akreditovaného subjektu posuzování shody.

Toto osvědčení o akreditaci nahrazuje v plném rozsahu osvědčení č.: 397/2018 ze dne 27. 7. 2018, popřípadě správní akty na ně navazující.

Toto osvědčení o akreditaci nahrazuje v plném rozsahu osvědčení č.: 256/2016 ze dne 29. 4. 2016, popřípadě správní akty na ně navazující.

Udělení akreditace je platné do 5. 11. 2024

Udělení akreditace je platné do 28. 11. 2024

V Praze dne 5. 11. 2019

V Praze dne 28. 11. 2019



Ing. Jiří Růžička, MBA, Ph.D.  
ředitel  
Českého institutu pro akreditaci, o.p.s.

Ing. Jiří Růžička, MBA, Ph.D.  
ředitel  
Českého institutu pro akreditaci, o.p.s.





INSTITUT Bazální stimulace, s.r.o.  
J. Opletala 680, 738 01 Frýdek-Místek  
IČ: 25889966, DIČ: CZ25889966  
Zapsán v obchodním rejstříku Krajského soudu Ostrava,  
oddíl C., vložka 24700

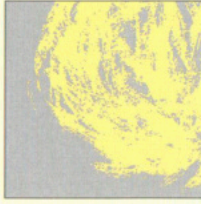

INTERNATIONALER FÖRDERVEREIN  
BASALE STIMULATION® E.V.

# uděluje certifikát PRACOVISŤE BAZÁLNÍ STIMULACE

č. 01/IBS/2016

**NEMOCNICE PÍSEK, a. s.**  
**ODDĚLENÍ DIOP**  
**Karla Čapka 589, 397 01 Písek**

na základě resupervize ze dne 5. 1. 2016  
(supervize dne 9.1.2013)

Základní akreditovaný kurz proběhl ve dnech: 2.-4.11.2011  
Nástavbový akreditovaný kurz proběhl ve dnech: 6.-7.3.2012  
Prohlubující kurz proběhl dne: 10.4.2012

Platnost certifikátu do 1. 2. 2021

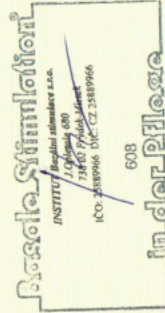

PhDr. Karolina Friedlová  
Praxisbegleiter Basale Stimulation® in der Pflege  
Vydal INSTITUT Bazální stimulace ve Frýdku-Místku dne: 27.1.2016

**OLE audits s.r.o.**

Praha 6, Lužná 716/2, ole-audits.cz, IČO 27140776

\_\_\_\_\_ vydává \_\_\_\_\_

**POTVRZENÍ**  
O PROVEDENÉM AUDITU

**EKA 44 / 1911**

v souladu s ustanovením § 82 odst. 3 zákona č. 373/2011 Sb.  
poskytovatelů zdravotních služeb:

**Nemocnice Písek, a.s.**

Písek, Karla Čapka 589, IČO: 26095190

EXTERNÍ KLINICKÝ AUDIT V RADIOLOGIČESKÉ  
VČETNĚ INTERVENČNÍ RADIOLOGIE A KARDIOLOGIE



datum vydání zprávy: **23.03.2020**  
platnost potvrzení: **5 let**

za oprávněnou osobu  
RNDr. Jaromír Uhlíř



# NEJLEPŠÍ NEMOCNICE

ŽEBŘÍČKY ČESKÝCH NEMOCNIC



Kategorie:

## ABSOLUTNÍ VÍTĚZ

# 3. místo

## NEMOCNICE PÍSEK, A.S.

  
Zakladatel HealthCare Institute o.p.s.

Výše uvedené zdravotnické zařízení úspěšně prošlo šetřením HealthCare Institute o.p.s. a splnilo tak kritéria pro umístění v žebříčku českých nemocnic.



HealthCare Institute o.p.s. - zvyšování bezpečnosti, kvality a efektivity ve zdravotnictví



# NEJLEPŠÍ NEMOCNICE

ŽEBŘÍČKY ČESKÝCH NEMOCNIC



Kategorie: Nemocnice ČR

## HOSPITALIZOVANÍ PACIENTI

# 1. místo v kraji

## NEMOCNICE PÍSEK, A.S.

Jihočeský kraj

  
Zakladatel HealthCare Institute o.p.s.

Výše uvedené zdravotnické zařízení úspěšně prošlo šetřením HealthCare Institute o.p.s. a splnilo tak kritéria pro umístění v žebříčku českých nemocnic.



HealthCare Institute o.p.s. - zvyšování bezpečnosti, kvality a efektivity ve zdravotnictví



**NEJLEPŠÍ NEMOCNICE**  
ŽEBŘÍČKY ČESKÝCH NEMOCNIC

Kategorie: Nemocnice ČR

**AMBULANTNÍ PACIENTI**

**2. místo v kraji**

**NEMOCNICE PÍSEK, A.S.**

Jihočeský kraj

Zakladatel HealthCare Institute o.p.s.

Vyše uvedené zdravotnické zařízení úspěšně prošlo šetřením HealthCare Institute o.p.s. a splnilo tak kritéria pro umístění v žebříčku českých nemocnic.



HealthCare Institute o.p.s. - zvyšování bezpečnosti, kvality a efektivy ve zdravotnictví



**NEJLEPŠÍ NEMOCNICE**  
ŽEBŘÍČKY ČESKÝCH NEMOCNIC

Kategorie: Nemocnice ČR

**ZAMĚSTNANCI**

**3. místo v kraji**

**NEMOCNICE PÍSEK, A.S.**

Jihočeský kraj

Zakladatel HealthCare Institute o.p.s.

Vyše uvedené zdravotnické zařízení úspěšně prošlo šetřením HealthCare Institute o.p.s. a splnilo tak kritéria pro umístění v žebříčku českých nemocnic.



HealthCare Institute o.p.s. - zvyšování bezpečnosti, kvality a efektivy ve zdravotnictví



ESO ANGELS AWARDS 2019

# GOLD STATUS

AWARDED TO  
NEMOCNICE PÍSEK  
CZECH REPUBLIC

*Bart van der Worp*

BART VAN DER WORP  
ESO President

*Else Charlotte Sandset*

ELSE CHARLOTTE SANDESET  
ESO Secretary General

*Jan van der Merwe*

JAN VAN DER MERWE  
Angels Project Lead

*Thomas Fischer*

THOMAS FISCHER  
Angels Project Lead

**ESO**  
EUROPEAN  
ORGANISATION  
OF  
SCIENTIFIC  
CONSERVATION

**angelz**  
LEASING YOUR LEGACY

## Zpráva Dozorčí rady Nemocnice Písek, a.s.

Dozorčí rada v souladu se zákonem a stanovami společnosti dohlížela v roce 2020 na výkon působnosti představenstva a realizaci podnikatelské činnosti společnosti.

V průběhu roku 2020 dozorčí rada jednala 6x a z toho se tři jednání uskutečnila per rollam.

K činnostem dozorčí rady byly od představenstva vyžadovány nezbytné podklady a vysvětlení, která byla poskytována. Činnost představenstva byla vykonávána v souladu s povinnostmi vyžadovanými zákonem o obchodních korporacích.

Dozorčí rada Nemocnice Písek, a.s., se na svém jednání dne **28. 04. 2021** zabývala **závěrečným hodnocením roku 2020**, účetní závěrkou společnosti včetně auditu, zprávou Výboru pro audit, zprávou o vztazích mezi ovládající a ovládanou osobou a návrhem rozdělení zisku ve znění:

- rezervní fond	2 073 927,80 Kč ( 5% ze zisku po zdanění)
- sociální fond	6 221 783,39 Kč (15% ze zisku po zdanění)
- nerozdělený zisk min. let	33 182 844,77 Kč
<hr/>	
<b>Rozděleno celkem</b>	<b>41 478 555,96 Kč</b>

Účetní závěrka byla podrobena externímu auditu a výrok auditora zní:

„Podle našeho názoru účetní závěrka podává věrný a poctivý obraz aktiv a pasiv společnosti **Nemocnice Písek, a.s.** k 31. 12. 2020 a nákladů a výnosů a výsledku jejího hospodaření a peněžních toků za rok končící 31. 12. 2020 v souladu s českými účetními předpisy.“

**Po přezkoumání uvedených materiálů doporučuje Dozorčí rada Nemocnice Písek, a.s. Valné hromadě jejich schválení.**

V Písku dne 28. 04. 2021

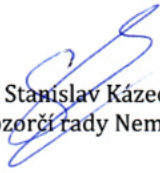
  
Ing. Stanislav Kázecký, CSc.  
Předseda Dozorčí rady Nemocnice Písek, a.s.

## **Zpráva o vztazích společnosti Nemocnice Písek, a.s. mezi ovládající a ovládanou osobou za rok 2020**

**Sestavená v souladu s ustanovením dle § 82 zákona č. 90/2012 Sb., o obchodních společnostech a družstvech (zákon o obchodních korporacích)**

---

**Ovládající osoba:** Jihočeský kraj České Budějovice,  
U Zimního stadionu 1952/2, PSC 370 06  
Identifikační číslo: 708 90 650  
Jediný akcionář

**Ovládaná osoba:** Nemocnice Písek, a.s.,  
Karla Čapka 589, PSC 397 01  
Identifikační číslo: 260 95 190

Společnost Nemocnice Písek a.s., byla založená Jihočeským krajem jako společnost, která má za úkol zabezpečovat uspokojení jedné z veřejných potřeb, kterou Jihočeský kraj zajišťuje pro své občany dle zákona o krajích, a sice v tomto případě zajišťování komplexní zdravotnické péče občanů jihočeského kraje.

Způsob ovládání Nemocnice Písek a.s. Jihočeským krajem, pouze prostřednictvím orgánů a.s. tedy rozhodování jediného akcionáře vykonávajícího působnost valné hromady v mezích zákona o obchodních korporacích a stanov společnosti, volených orgánů společnosti, a to představenstva a dozorčí rady, když tyto orgány vykonávají své kompetence dané stanovami a zákonem o obchodních korporacích.

### V roce 2020 došlo mezi ovládající a ovládanou osobou k následujícím transakcím:

Jihočeský kraj, jakožto jediný akcionář akciové společnosti Nemocnice Písek, a.s. rozhodl dne 04.06. 2020 o zvýšení základního kapitálu společnosti o částku 20.700.000,- Kč, a to upsáním celkem 2 ks nových akcií o jmenovité hodnotě 10.000.000,- Kč/ks a 7 ks nových akcií o jmenovité hodnotě 100.000,- Kč/ks.

Dotace ve výši 1.800.000,- Kč byla poskytnuta ovládající osobou osobě ovládané dle Smlouvy o poskytnutí dotace č. SDO/OSOV/110/20, jejímž předmětem je poskytnutí dotace na spolufinancování neinvestičních nákladů při poskytování sociálních služeb.

Dotace ve výši 150.000,-Kč byla poskytnuta ovládající osobou osobě ovládané dle Smlouvy o poskytnutí dotace SDO/OEZI/1415/20, jejímž předmětem je dotace na projekt podpora vzdělávání lékařů v Nemocnici Písek, a.s. 2020.



Dotace ve výši 7.000.000,-Kč byla poskytnuta ovládající osobou osobě ovládané dle Smlouvy o poskytnutí dotace SDO/OZDR/7/20, jejímž předmětem je poskytnutí peněžních prostředků na vykonávání lékařské pohotovostní služby a pohotovostní služby na ambulancích.

Dotace ve výši 1.595.118,-Kč byla poskytnuta ovládající osobou osobě ovládané dle Smlouvy o poskytnutí dotace SDO/OZDR/20/20, jejímž předmětem je poskytnutí individuální účelové dotace z rozpočtu Jihočeského kraje v souvislosti s COVID-19.

#### Ostatní vztahy ovládající a ovládané osoby:

Darovací smlouva o převodu movitých věcí ze dne 07. 10. 2020, jejímž předmětem je dar 3 ks termokamer, hodnota daru činí 460.455,88 Kč.

#### Další uzavřené smlouvy:

**Smlouva o centralizovaném zadávání** – centralizovaný nákup elektřiny a plynu – předmětem je realizace centralizovaného nákupu elektřiny a plynu do odběrných míst Jihočeského kraje – na Českomoravské komoditní burze Kladno. Smlouva uzavřena 5. 9. 2014 s účinností od 1. 1. 2015 na dobu neurčitou.

#### Ostatní osoby ovládané stejnou ovládající osobou jsou:

Jihočeské nemocnice, a.s.; Nemocnice Tábor, a.s.; Nemocnice Český Krumlov, a.s.; Nemocnice Jindřichův Hradec, a.s.; Nemocnice Prachatice, a.s.; Nemocnice Strakonice, a.s.; Nemocnice České Budějovice, a.s., Nemocnice Dačice, a.s., Jihočeské letiště České Budějovice, a.s., JIKORD s.r.o., Jihočeský vědeckotechnický park, a.s. a Regionální rozvojová agentura jižních Čech RERA a.s., Informačně-vzdělávací středisko Jčk, p.o.

**Vzájemné obchodní vztahy, které byly uskutečněny v roce 2020 mezi Nemocnicí Písek, a.s. a výše jmenovanými společnostmi jsou blíže specifikovány v následujících částech zprávy.**

Nemocnice jihočeského kraje se rozhodly pro skupinovou registraci pro účely daně z přidané hodnoty. Zastupujícím členem je Nemocnice České Budějovice, a.s. Skupina se stala plátcem k 1.1.2019. Na základě porovnání skupinového a individuálního koeficientu dochází ve skupině po finálním vyhodnocení k případnému vzájemnému vyrovnání, aby žádnému členovi skupiny nevznikla újma z účasti ve skupině. Nárok na vypořádání skupinového koeficientu ve prospěch Nemocnice Písek, a.s. za zdaňovací období 2020 činí 1.508.400,- Kč.

Nemocnice Písek, a.s. dodávala Nemocnici Tábor, a.s. transfuzní přípravky, které byly fakturovány na základě schváleného aktuálního ceníku pro rok 2020, vytvořeného Nemocnicí Písek, a.s.

#### Nemocnice České Budějovice, a.s.

##### **1. Smlouva o sdružení č. 2**

- Uzavřena dne 18. 5. 2010 na dobu neurčitou
- Předmětem smlouvy je společné provádění činností a úkonů veřejného zadavatele podle Zákona o veřejných zakázkách, na jejímž zadání mají zájem všichni účastníci sdružení. Účelem sdružení není nabývání ani hromadění majetkových hodnot.

- 2. Smlouva o spolupráci v oblasti specializačního vzdělávání**
  - Platnost od 28. 6. 2007 na dobu neurčitou
  - Předmětem smlouvy je vzdělávání lékařů pro obory mikrobiologie v dílčích oblastech oboru lékařská mikrobiologie, parazitologie a antibiotické rezistence.
  - Ceny dle aktuálního ceníku NČB
  
- 3. Smlouva o spolupráci v oblasti specializačního vzdělávání**
  - Platnost od 9. 11. 2007 na dobu neurčitou
  - Předmětem smlouvy je vzdělávání lékařů pro obory specializačního vzdělávání v oboru dětské lékařství.
  - Ceny dle aktuálního ceníku NČB
  
- 4. Smlouva o spolupráci v oblasti specializačního vzdělávání pro obor chirurgie**
  - Platnost od 8. 7. 2010 na dobu neurčitou
  - Předmětem smlouvy je spolupráce při přípravě zaměstnanců ZZ k atestaci –v oboru chirurgie.
  - Ceny dle aktuálního ceníku NČB
  
- 5. Smlouva o spolupráci v oblasti specializačního vzdělávání pro obor urologie**
  - Platnost od 12. 10. 2010 na dobu neurčitou
  - Předmětem smlouvy je spolupráce při přípravě zaměstnanců ZZ k atestaci –v oboru urologie.
  - Ceny dle aktuálního ceníku NČB
  
- 6. Rámcová smlouva o přípravě léčivých přípravků**
  - Platnost od 2. 11. 2010 na dobu neurčitou
  - Předmětem smlouvy je spolupráce při přípravě léčivých přípravků s obsahem cytotoxických látek pro potřeby onkologické ambulance
  - Ceny dle aktuálního ceníku NČB
  
- 7. Smlouva o spolupráci v oblasti specializačního vzdělávání v oboru anesteziologie a intenzivní medicína**
  - platnost od 05. 10. 2011 na dobu neurčitou
  - Předmětem je spolupráce při přípravě zaměstnanců ZZ k atestaci – v oboru anesteziologie a intenzivní medicína
  - Ceny dle aktuálního ceníku NČB
  
- 8. Smlouva o spolupráci na poskytování služeb**
  - Platnost od 24. 9. 2012, ukončena dohodou k 27. 10. 2020
  - Provádění histologických hodnocení bioptických vzorků podle ČSN EN ISO 15189
  - Smlouva je bezúplatná.
  
- 9. Smlouva o spolupráci v oblasti specializačního vzdělávání v oboru radiologie a zobrazovací metody**
  - Platnost od 19. 3. 2013 na dobu neurčitou
  - Předmětem smlouvy je spolupráce při přípravě zaměstnanců ZZ k atestaci - v oboru radiologie a zobrazovací metody, na pracovištích NČB
  - Ceny dle aktuálního ceníku NČB
  
- 10. Smlouva o zpracování osobních údajů NOR**

- Platnost od 25. 3. 2020 do 31. 12. 2020
- Předmětem smlouvy je sběr, příprava a předávání osobních údajů regionálnímu správci pro potřeby vedení NOR.
- Cena na úrovni ceny obvyklé, se závazkem hradit cenu bezhotovostním převodem finančních prostředků.

**11. Smlouva o spolupráci v oblasti specializačního vzdělávání v oboru rehabilitace a fyzikální medicíny**

- Platnost od 4. 9. 2014 na dobu neurčitou
- Předmětem smlouvy je spolupráce při přípravě zaměstnanců ZZ k atestaci - v oboru rehabilitace a fyzikální medicíny, na pracovištích NČB
- Ceny dle aktuálního ceníku NČB

**12. Smlouva o spolupráci na poskytování služeb**

- Platnost od 23. 10. 2014 na dobu neurčitou
- Předmětem smlouvy je provádění vyšetření vzorků, ke zhotovení autovakcín v mykologické laboratoři
- Úhrady za provedená vyšetření budou účtovány zdravotní pojišťovně

**13. Dohoda o zajištění laboratorních vyšetření**

- Platnost od 28. 1. 2015 na dobu neurčitou
- Předmětem smlouvy je zajištění laboratorních vyšetření klinických vzorků
- Úhrady za provedená vyšetření budou účtovány zdravotní pojišťovně

**14. Smlouva o spolupráci v oblasti specializačního vzdělávání v oboru dětské lékařství**

- Platnost od 2. 4. 2015 na dobu neurčitou
- Předmětem smlouvy je příprava zaměstnanců ZZ k atestaci v oboru dětské lékařství
- Ceny dle aktuálního ceníku NČB

**15. Smlouva o spolupráci v oblasti specializačního vzdělávání v oboru chirurgie**

- Platnost od 10. 2. 2015 na dobu neurčitou
- Předmětem smlouvy je příprava zaměstnanců ZZ k atestaci v oboru chirurgie na pracovištích v NČB
- Ceny dle aktuálního ceníku NČB

**16. Smlouva o spolupráci v oblasti specializačního vzdělávání v oboru ortopedie a traumat. pohybového ústrojí**

- Platnost od 8. 2. 2015 na dobu neurčitou
- Předmětem smlouvy je příprava zaměstnanců ZZ k atestaci v oboru ortopedie a traumatologie pohybového ústrojí na pracovištích NCB
- Ceny dle aktuálního ceníku NČB

**17. Smlouva o spolupráci v oblasti specializačního vzdělávání v oboru gynekologie a porodnictví**

- Platnost od 8. 4. 2015 na dobu neurčitou
- Předmětem smlouvy je příprava zaměstnanců ZZ k atestaci v oboru gynekologie a porodnictví na pracovištích NCB
- Ceny dle aktuálního ceníku NČB

**18. Smlouva o spolupráci v oblasti specializačního vzdělávání v oboru gastroenterologie**

- Platnost od 28. 5. 2015 na dobu neurčitou
- Předmětem smlouvy je příprava zaměstnanců ZZ k atestaci v oboru gastroenterologie na pracovištích NCB
- Ceny dle aktuálního ceníku NČB
- 

**19. Smlouva o spolupráci v oblasti specializačního vzdělávání v oboru vnitřní lékařství**

- Platnost od 29. 10. 2015 na dobu neurčitou
- Předmětem smlouvy je příprava zaměstnanců ZZ k atestaci v oboru vnitřní lékařství na pracovištích NCB
- Ceny dle aktuálního ceníku NČB

**20. Smlouva o spolupráci v oblasti specializačního vzdělávání v oboru gastroenterologie**

- Platnost od 6. 9. 2016 na dobu neurčitou
- Předmětem smlouvy je příprava zaměstnanců ZZ k atestaci v oboru gastroenterologie
- Ceny dle aktuálního ceníku NČB

**21. Smlouva o spolupráci v oblasti specializačního vzdělávání v oboru ortopedie a traumatologie pohybového ústrojí**

- Platnost od 29. 6. 2017 na dobu neurčitou
- Předmětem smlouvy je příprava zaměstnanců ZZ k atestaci v oboru ortopedie a traumatologie pohybového ústrojí na pracovištích NCB
- Ceny dle aktuálního ceníku NČB

**22. Smlouva o spolupráci v oblasti specializačního vzdělávání v oboru klinická biochemie**

- Platnost od 4. 10. 2017 na dobu neurčitou
- Předmětem smlouvy je příprava zaměstnanců ZZ k atestaci v oboru klinická biochemie na pracovištích NCB
- Ceny dle aktuálního ceníku NČB

**23. Smlouva o spolupráci v oblasti specializačního vzdělávání v oboru chirurgie**

- Platnost od 28. 5. 2020 na dobu neurčitou
- Předmětem smlouvy je spolupráce v oblasti chirurgie – vlastní specializovaný výcvik
- Ceny dle aktuálního ceníku NČB

**24. Smlouva o spolupráci v oblasti specializačního vzdělávání v oboru radiologie**

- Platnost od 13. 07. 2020 na dobu neurčitou
- Předmětem smlouvy je spolupráce v oblasti radiologie – vlastní specializovaný výcvik
- Ceny dle aktuálního ceníku NČB

**25. Smlouva o spolupráci v oblasti specializačního vzdělávání v oboru neurologie**

- Platnost od 11. 02. 2020 na dobu neurčitou
- Předmětem smlouvy je spolupráce v oblasti neurologie – vlastní specializovaný výcvik
- Ceny dle aktuálního ceníku NČB

Na základě rámcových smluv o specializačním vzdělávání byly uzavřeny následující dílčí smlouvy, které se vztahují ke sledovanému období.

- Smlouva o umožnění absolvování odborné stáže ze dne 02. 01. 2020
- Smlouva o umožnění absolvování odborné stáže ze dne 02. 01. 2020
- Smlouva o umožnění absolvování odborné stáže ze dne 02. 01. 2020
- Smlouva o umožnění absolvování odborné stáže ze dne 14. 04. 2020
- Smlouva o umožnění absolvování odborné stáže ze dne 19. 08. 2020
- Smlouva o umožnění absolvování odborné stáže ze dne 19. 08. 2020
- Smlouva o umožnění absolvování odborné stáže ze dne 25. 11. 2020
- Smlouva o umožnění absolvování odborné stáže ze dne 19. 11. 2020
- Smlouva o umožnění absolvování odborné stáže ze dne 10. 12. 2020

#### **Nemocnice Prachatice, a.s.**

##### **1. Smlouva o sdružení č. 2**

- Uzavřená dne 18. 05. 2010 na dobu neurčitou.
- Předmětem smlouvy je společné provádění činností a úkonů veřejného zadavatele podle Zákona o veřejných zakázkách, na jejímž zadání mají zájem všichni účastníci sdružení.
- Účelem sdružení není nabývání ani hromadění majetkových hodnot.

##### **2. Dohoda o spolupráci v rámci AKK Sanitář**

- Uzavřená dne 12. 10. 2017 na dobu trvání platnosti akreditace akreditačního kurzu Sanitář v Nemocnici Prachatice, a.s.

#### **Nemocnice Strakonice, a.s.**

##### **1. Smlouva o sdružení č. 2**

- Uzavřená dne 18. 5. 2010 na dobu neurčitou
- Předmětem smlouvy je společné provádění činností a úkonů veřejného zadavatele podle Zákona o veřejných zakázkách, na jejímž zadání mají zájem všichni účastníci sdružení. Účelem sdružení není nabývání ani hromadění majetkových hodnot.

##### **2. Smlouva o spolupráci mezi laboratořemi**

- Předmětem dohody je zajišťování provedení laboratorních vyšetření (klinická biochemie), které se v Nemocnici Strakonice, a.s. z jakéhokoliv důvodu neprovádějí.
- Uzavřená dne 01. 02. 2015 na dobu neurčitou.

##### **3. Smlouva o spolupráci v oblasti specializačního vzdělávání v oboru vnitřní lékařství**

- Předmětem smlouvy je příprava zaměstnanců v oboru vnitřní lékařství – povinná doplňková praxe v oboru hematologie a transfuzní služba
- Uzavřená dne 9.3.2016 na dobu neurčitou.

#### **Nemocnice Tábor, a.s.**

##### **1. Smlouva o sdružení**

- uzavřená dne 18. 5. 2010 na dobu neurčitou

- předmětem smlouvy je společné provádění činností a úkonů veřejného zadavatele podle ZVZ za účelem zadání určité veřejné zakázky, na jejímž zadání mají zájem všichni účastníci sdružení
  - na nákladech se každý z účastníků podílí stejným dílem, účelem sdružení není nabývání ani hromadění majetkových hodnot
- 2. Smlouva o umožnění absolvování odborné stáže v oblasti vzdělávacího programu lékařů**
    - platnost od 9.3.2020
    - příprava zaměstnance v oboru radiologie a zobrazovací metody, bezúplatně
  - 3. Smlouva o umožnění absolvování odborné stáže v oblasti vzdělávacího programu lékařů**
    - platnost od 9.3.2020
    - příprava zaměstnance v oboru radiologie a zobrazovací metody, bezúplatně
  - 4. Smlouva o umožnění absolvování odborné stáže v oblasti vzdělávacího programu lékařů**
    - platnost od 9.3.2020
    - příprava zaměstnance v oboru radiologie a zobrazovací metody, bezúplatně
  - 5. Dodatek č. 1 ke Smlouvě o umožnění absolvování odborné stáže v oblasti vzdělávacího programu lékařů**
    - platnost od 29.5.2020
    - změna termínu stáže
  - 6. Dodatek č. 1 ke Smlouvě o umožnění absolvování odborné stáže v oblasti vzdělávacího programu lékařů**
    - platnost od 29.5.2020
    - změna termínu stáže
  - 7. Dodatek č. 1 ke Smlouvě o umožnění absolvování odborné stáže v oblasti vzdělávacího programu lékařů**
    - platnost od 29.5.2020
    - změna termínu stáže
  - 8. Smlouva o umožnění absolvování odborné stáže v oblasti vzdělávacího programu lékařů**
    - platnost od 19.8.2020, účinnost od 1.9.2020 do 31.10.2020
    - příprava zaměstnance v oboru gynekologie a porodnictví, bezúplatně

**Nemocnice Český Krumlov, a.s.**

- 1. Smlouva o sdružení**
  - uzavřena dne 18. 5. 2010 na dobu neurčitou
  - předmětem smlouvy je společné provádění činností a úkonů veřejného zadavatele podle ZVZ za účelem zadání určité veřejné zakázky, na jejímž zadání mají zájem všichni účastníci sdružení
  - na nákladech se každý z účastníků podílí stejným dílem, účelem sdružení není nabývání ani hromadění majetkových hodnot

### Nemocnice Jindřichův Hradec, a.s.

#### **1. Smlouva o sdružení**

- uzavřená dne 18. 5. 2010 na dobu neurčitou
- předmětem smlouvy je společné provádění činností a úkonů veřejného zadavatele podle ZVZ za účelem zadání určité veřejné zakázky, na jejímž zadání mají zájem všichni účastníci sdružení
- na nákladech se každý z účastníků podílí stejným dílem, účelem sdružení není nabývání ani hromadění majetkových hodnot

### Nemocnice Dačice, a.s.

#### **1. Smlouva o sdružení**

- uzavřená dne 18. 5. 2010 na dobu neurčitou
- předmětem smlouvy je společné provádění činností a úkonů veřejného zadavatele podle ZVZ za účelem zadání určité veřejné zakázky, na jejímž zadání mají zájem všichni účastníci sdružení
- na nákladech se každý z účastníků podílí stejným dílem, účelem sdružení není nabývání ani hromadění majetkových hodnot

### Jihočeské nemocnice, a.s.

- **Příkazní smlouva č. 1** – uzavřená dne 26.5.2016 na dobu neurčitou
  - předmětem této smlouvy je poskytování komplexních nebo dílčích služeb v oblasti zadávání veřejných zakázek. Tato smlouva plně nahrazuje Mandátní smlouvu
  - cena je sjednána jako roční paušál
- **Dodatek č.1 k Příkazní smlouvě č. 1** - uzavřený dne 19.4.2017
  - předmětem dodatku je náhrada nákladů Příkazce v souvislosti s poskytováním součinnosti Příkazce proplnění povinností, vyplývajících ze smlouvy pro Příkazníka
  - Cena - přeúčtování nákladů (nebo paušál)
- **Dodatek č. 2 k Příkazní smlouvě č. 1** - uzavřený dne 24.1.2018
  - předmětem dodatku je rozšíření poskytovaných služeb Příkazce spočívajících v přístupu k informačním systémům a technologiím a jejich využití a skupinové registrace DPH
  - Cena - přeúčtování nákladů (nebo paušál)
- **Dodatek č. 3 k Příkazní smlouvě č. 1** - uzavřený dne 10.12.2019
  - předmětem dodatku je rozšíření poskytovaných služeb Příkazce spočívajících v přístupu k informačním systémům a technologiím a jejich využití
  - Cena – měsíční paušál
- **Rámcová smlouva o zabezpečení odborné praxe**
  - Platnost od 29. 4. 2019
  - Předmětem smlouvy je zajištění odborné praxe jednotlivých studentů 6. ročníku předepsané pro příslušný studijní program v oboru lékařství na základě smlouvy uzavřené Jihočeskými nemocnicemi a.s. s Univerzitou Karlovou, Lékařskou fakultou v Plzni

**Jihočeské letiště České Budějovice a.s.**

Nejsou uzavřeny žádné vzájemné obchodní vztahy.

**JIKORD s.r.o.**

Nejsou uzavřeny žádné vzájemné obchodní vztahy.

**Jihočeský vědeckotechnický park, a.s.**

Nejsou uzavřeny žádné vzájemné obchodní vztahy.

**Regionální rozvojová agentura jižních Čech RERA a.s.**

Nejsou uzavřeny žádné vzájemné obchodní vztahy.

**Informačně-vzdělávací středisko JČK, p.o.**

Nejsou uzavřeny žádné vzájemné obchodní vztahy.

**Jiné právní úkony:**

V období, za které je tato zpráva vyhotovována, nebyly učiněny ovládanou osobou žádné jiné právní úkony v zájmu propojených osob.

**Ostatní opatření**

V období, za které je tato zpráva vyhotovována, nebyla ovládanou osobou přijata nebo uskutečněna žádná ostatní opatření v zájmu nebo na popud propojených osob.

Ze vztahů mezi výše uvedenými osobami plynou výhody, a to zejména z titulu jednotného postupu nemocnic Jihočeského kraje při vyjednávání výhodnějších podmínek se zdravotními pojišťovnami. Další významnou výhodou je prohlubování odborných znalostí lékařů i ostatního zdravotnického personálu.

Ovládané osobě nevznikla ze vzájemných vztahů žádná újma ani nevyplynula žádná nevýhoda.

Dne 24.03.2021 v Písku



MUDr. Jiří Holan, MBA  
předseda představenstva

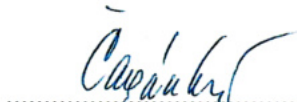

Ing. Dana Čagánková  
člen představenstva



## Zpráva nezávislého auditora

o ověření  
účetní závěrky

k 31. prosinci 2020

**Nemocnice Písek, a.s.**

Praha, duben 2021



#### Údaje o auditované účetní jednotce

Název účetní jednotky:	Nemocnice Písek, a.s.
Sídlo:	Karla Čapka 589, Budějovické Předměstí, 397 01 Písek
Zápis proveden u:	Krajského soudu v Českých Budějovicích
Zápis proveden pod číslem:	oddíl B, číslo vložky 1462
IČO:	260 95 190
DIČ:	CZ26095190
Statutární orgán:	MUDr. Jiří Holan, MBA, předseda představenstva Ing. Dana Čagánková, člen představenstva Ing Michal Čarvaš, člen představenstva MUDr. Zuzana Roithová, člen představenstva
Předmět činnosti:	<ul style="list-style-type: none"><li>- poskytování zdravotnických služeb</li><li>- pronájem nemovitostí, bytů a nebytových prostor, bez poskytování jiných než základních služeb zajišťujících řádný provoz nemovitostí, bytů a nebytových prostor</li><li>- podnikání v oblasti nakládání s nebezpečnými odpady</li><li>- hostinská činnost</li><li>- silniční motorová doprava</li><li>- nákladní provozovaná vozidla nebo jízdními soupravami o největší povolené hmotnosti přesahující 3,5 tuny, jsou-li určeny k přepravě zvířat nebo věcí,</li><li>- nákladní provozovaná vozidla nebo jízdními soupravami o největší povolené hmotnosti nepřesahující 3,5 tuny, jsou-li určeny k přepravě zvířat nebo věcí</li><li>- výroba, obchod a služby neuvedené v přílohách 1 až 3 živnostenského zákona</li><li>- čištění a praní textilu a oděvů</li><li>- prodej kvasného lihu, konzumního lihu a lihovin</li></ul>
Ověřované období:	1. leden 2020 až 31. prosinec 2020
Příjemce zprávy:	Jihočeský kraj, jediný akcionář

#### Údaje o auditorské společnosti

Název společnosti:	NEXIA AP a.s.
Evidenční číslo auditorské společnosti:	č. 096
Sídlo:	Sokolovská 5/49, 186 00 Praha 8 Karlín
Zápis proveden u:	Městského soudu v Praze
Zápis proveden pod číslem:	oddíl B, číslo vložky 14203
IČO:	481 17 013
DIČ:	CZ48117013
Telefon:	+420 221 584 302
E-mail:	nexiaprague@nexiaprague.cz
Odpovědný auditor:	Ing. Jakub Kovář
Evidenční číslo auditora:	č. 1959



## Zpráva nezávislého auditora

### jedinému akcionáři společnosti Nemocnice Písek, a.s.

#### Výrok auditora

Provedli jsme audit přiložené účetní závěrky společnosti Nemocnice Písek, a.s. (dále „účetní jednotka“) sestavené na základě českých účetních předpisů, která se skládá z rozvahy k 31.12.2020, výkazu zisku a ztráty, přehledu o změnách vlastního kapitálu a přehledu o peněžních tocích za rok končící 31.12.2020 a přílohy této účetní závěrky, která obsahuje popis použitých podstatných účetních metod a další vysvětlující informace.

Podle našeho názoru účetní závěrka podává věrný a poctivý obraz aktiv a pasiv společnosti Nemocnice Písek, a.s. k 31.12.2020 a nákladů a výnosů a výsledku jejího hospodaření a peněžních toků za rok končící 31.12.2020 v souladu s českými účetními předpisy.

#### Základ pro výrok

Audit jsme provedli v souladu se zákonem o auditorech a standardy Komory auditorů České republiky pro audit, kterými jsou mezinárodní standardy pro audit (ISA), případně doplněné a upravené souvisejícími aplikačními doložkami. Naše odpovědnost stanovená těmito předpisy je podrobněji popsána v oddílu Odpovědnost auditora za audit účetní závěrky. V souladu se zákonem o auditorech a Etickým kodexem přijatým Komorou auditorů České republiky jsme na účetní jednotce nezávislí a splnili jsme i další etické povinnosti vyplývající z uvedených předpisů. Domníváme se, že důkazní informace, které jsme shromáždili, poskytují dostatečný a vhodný základ pro vyjádření našeho výroku.

#### Ostatní informace uvedené ve výroční zprávě

Ostatními informacemi jsou v souladu s § 2 písm. b) zákona o auditorech informace uvedené ve výroční zprávě mimo účetní závěrku a naši zprávu auditora. Za ostatní informace odpovídá vedení účetní jednotky.

Náš výrok k účetní závěrce se k ostatním informacím nevztahuje. Přesto je však součástí našich povinností souvisejících s ověřením účetní závěrky seznámení se s ostatními informacemi a posouzení, zda ostatní informace nejsou ve významném (materiálním) nesouladu s účetní závěrkou či s našimi znalostmi o účetní jednotce získanými během ověřování účetní závěrky nebo zda se jinak tyto informace nejeví jako významné (materiálně) nesprávné. Také posuzujeme, zda ostatní informace byly ve všech významných (materiálních) ohledech vypracovány v souladu s příslušnými právními předpisy. Tímto posouzením se rozumí, zda ostatní informace splňují požadavky právních předpisů na formální náležitosti a postup vypracování ostatních informací v kontextu významnosti (materiality), tj. zda případné nedodržení uvedených požadavků by bylo způsobilé ovlivnit úsudek činěný na základě ostatních informací.

Na základě provedených postupů, do míry, již dokážeme posoudit, uvádíme, že:

- ostatní informace, které popisují skutečnosti, jež jsou též předmětem zobrazení v účetní závěrce, jsou ve všech významných (materiálních) ohledech v souladu s účetní závěrkou a
- ostatní informace byly vypracovány v souladu s právními předpisy.

Dále jsme povinni uvést, zda na základě poznatků a povědomí o účetní jednotce, k nimž jsme dospěli při provádění auditu, ostatní informace neobsahují významné (materiální) věcné nesprávnosti. V rámci uvedených postupů jsme v obdržенých ostatních informacích žádné významné (materiální) věcné nesprávnosti nezjistili.



### **Odpovědnost představenstva a dozorčí rady za účetní závěrku**

Představenstvo odpovídá za sestavení účetní závěrky podávající věrný a poctivý obraz v souladu s českými účetními předpisy, a za takový vnitřní kontrolní systém, který považuje za nezbytný pro sestavení účetní závěrky tak, aby neobsahovala významné (materiální) nesprávnosti způsobené podvodem nebo chybou.

Při sestavování účetní závěrky je představenstvo povinno posoudit, zda je účetní jednotka schopna nepřetržitě trvat, a pokud je to relevantní, popsat v příloze účetní závěrky záležitosti týkající se jejího nepřetržitého trvání a použít předpokladu nepřetržitého trvání při sestavení účetní závěrky, s výjimkou případů, kdy představenstvo plánuje zrušení účetní jednotky nebo ukončení její činnosti, resp. kdy nemá jinou reálnou možnost než tak učinit.

Za dohled nad procesem účetního výkaznictví odpovídá dozorčí rada.

### **Odpovědnost auditora za audit účetní závěrky**

Naším cílem je získat přiměřenou jistotu, že účetní závěrka jako celek neobsahuje významnou (materiální) nesprávnost způsobenou podvodem nebo chybou a vydat zprávu auditora obsahující náš výrok. Přiměřená míra jistoty je velká míra jistoty, nicméně není zárukou, že audit provedený v souladu s výše uvedenými předpisy ve všech případech v účetní závěrce odhalí případnou existující významnou (materiální) nesprávnost. Nesprávnosti mohou vzniknout v důsledku podvodů nebo chyb a považují se za významné (materiální), pokud lze reálně předpokládat, že by jednotlivě nebo v souhrnu mohly ovlivnit ekonomická rozhodnutí, která uživatelé účetní závěrky na jejím základě přijmou.

Při provádění auditu v souladu s výše uvedenými předpisy je naší povinností uplatňovat během celého auditu odborný úsudek a zachovávat profesní skepticismus. Dále je naší povinností:

- Identifikovat a vyhodnotit rizika významné (materiální) nesprávnosti účetní závěrky způsobené podvodem nebo chybou, navrhnout a provést auditorské postupy reagující na tato rizika a získat dostatečné a vhodné důkazní informace, abychom na jejich základě mohli vyjádřit výrok. Riziko, že neodhalíme významnou (materiální) nesprávnost, k níž došlo v důsledku podvodu, je větší než riziko neodhalení významné (materiální) nesprávnosti způsobené chybou, protože součástí podvodu mohou být tajné dohody (koluze), falšování, úmyslná opomenutí, nepravdivá prohlášení nebo obcházení vnitřních kontrol vedením účetní jednotky.
- Seznámit se s vnitřním kontrolním systémem účetní jednotky relevantním pro audit v takovém rozsahu, abychom mohli navrhnout auditorské postupy vhodné s ohledem na dané okolnosti, nikoli abychom mohli vyjádřit názor na účinnost jejího vnitřního kontrolního systému.
- Posoudit vhodnost použitých účetních pravidel, přiměřenost provedených účetních odhadů a informace, které v této souvislosti vedení účetní jednotky uvedlo v příloze účetní závěrky.
- Posoudit vhodnost použití předpokladu nepřetržitého trvání při sestavení účetní závěrky vedením účetní jednotky a to, zda s ohledem na shromážděné důkazní informace existuje významná (materiální) nejistota vyplývající z událostí nebo podmínek, které mohou významně zpochybnit schopnost účetní jednotky nepřetržitě trvat. Jestliže dojdeme k závěru, že taková významná (materiální) nejistota existuje, je naší povinností upozornit v naší zprávě na informace uvedené v této souvislosti v příloze účetní závěrky, a pokud tyto informace nejsou dostatečné, vyjádřit modifikovaný výrok. Naše závěry týkající se schopnosti účetní jednotky nepřetržitě trvat vycházejí z důkazních informací, které jsme získali do data naší zprávy. Nicméně budoucí události nebo podmínky mohou vést k tomu, že Účetní jednotka ztratí schopnost nepřetržitě trvat.
- Vyhodnotit celkovou prezentaci, členění a obsah účetní závěrky, včetně přílohy, a dále to, zda účetní závěrka zobrazuje podkladové transakce a události způsobem, který vede k věrnému zobrazení.





Naší povinností je informovat představenstvo, dozorčí radu a výbor pro audit mimo jiné o plánovaném rozsahu a načasování auditu a o významných zjištěních, která jsme v jeho průběhu učinili, včetně zjištěných významných nedostatků ve vnitřním kontrolním systému.

V Praze dne 12. dubna 2021



Ing. Jakub Kovář  
evidenční číslo auditora 1959  
NEXIA AP a.s.  
evidenční číslo auditorské společnosti 096

Minimální závazný výčet  
informací dle přílohy č. 1  
vyhlášky 500/2002 Sb. v  
platném znění

**Rozvaha**  
**v plném rozsahu**  
k 31.12.2020  
v celých tisících CZK

Rok	Měsíc	IČ
2020	12	26095190

Název a sídlo účetní jednotky

Nemocnice Písek, a.s.

Karla Čapka 589  
397 01 Písek

označ. a	AKTIVA b	řád. c	Běžné účetní období			Min. úč. období 4
			Brutto 1	Korekce 2	Netto 3	
	AKTIVA CELKEM (A + B + C + D.)	001	1 307 410	373 588	933 822	861 093
A.	Pohledávky za upsaný základní kapitál	002				
B.	Stálá aktiva (B I + B II + B III.)	003	1 063 704	373 126	690 578	655 329
B.I	Dlouhodobý nehmotný majetek (součet B I.1. až B I.5.)	004	5 632	3 972	1 660	1 603
B.I.1.	Nehmotné výsledky vývoje	005				
B.I.2.	Ocenitelná práva (B I.2.1. + B I.2.2.)	006	5 632	3 972	1 660	1 603
B.I.2.1.	Software	007	5 632	3 972	1 660	1 603
B.I.2.2.	Ostatní ocenitelná práva	008				
B.I.3.	Goodwill	009				
B.I.4.	Ostatní dlouhodobý nehmotný majetek	010				
B.I.5.	Poskytnuté zálohy na dlouhodobý nehmotný majetek a nedokončený dlouhodobý majetek	011				
B.I.5.1.	Poskytnuté zálohy na dlouhodobý nehmotný majetek	012				
B.I.5.2.	Nedokončený dlouhodobý nehmotný majetek	013				
B.II	Dlouhodobý hmotný majetek (součet B.II.1. až B.II.5.)	014	1 058 072	369 154	688 918	653 725
B.II.1.	Pozemky a stavby (B.II.1.1. + B.II.1.2.)	015	822 952	248 128	574 824	569 884
B.II.1.1.	Pozemky	016	14 311		14 311	14 311
B.II.1.2.	Stavby	017	808 641	248 128	560 513	555 573
B.II.2.	Hmotné movité věci a jejich soubory	018	231 478	118 103	113 375	82 599
B.II.3.	Oceňovací rozdíl k nabytému majetku	019	3 132	2 923	209	418
B.II.4.	Ostatní dlouhodobý hmotný majetek (součet B.II.4.1. až B.II.4.3.)	020	342		342	342
B.II.4.1.	Pěstitelské celky trvalých porostů	021				
B.II.4.2.	Dospělá zvířata a jejich skupiny	022				
B.II.4.3.	Jiný dlouhodobý hmotný majetek	023	342		342	342
B.II.5.	Poskytnuté zálohy na dlouhodobý hmotný majetek a nedokončený dlouhodobý majetek	024	168		168	483
B.II.5.1.	Poskytnuté zálohy na dlouhodobý hmotný majetek	025				
B.II.5.2.	Nedokončený dlouhodobý hmotný majetek	026	168		168	483
B.III.	Dlouhodobý finanční majetek (součet B.III.1. až B.III.7.)	027				
B.III.1.	Podíly - ovládaná nebo ovládající osoba	028				
B.III.2.	Zápůjčky a úvěry - ovládaná nebo ovládající osoba	029				
B.III.3.	Podíly - podstatný vliv	030				
B.III.4.	Zápůjčky a úvěry - podstatný vliv	031				
B.III.5.	Ostatní dlouhodobé cenné papíry a podíly	032				
B.III.6.	Zápůjčky a úvěry - ostatní	033				
B.III.7.	Ostatní dlouhodobý finanční majetek (B.III.7.1. + B.III.7.2.)	034				
B.III.7.1.	Jiný dlouhodobý finanční majetek	035				
B.III.7.2.	Poskytnuté zálohy na dlouhodobý finanční majetek	036				



**Rozvaha**  
**v plném rozsahu**  
k 31.12.2020  
v celých tisících CZK

označ.	AKTIVA	řád.	Běžné účetní období			Min. úč. období Netto 4
			Brutto 1	Korekce 2	Netto 3	
a	b	c				
C.	Oběžná aktiva (C.I. + C.II. + C.III. + C.IV.)	037	241 359	462	240 897	205 056
C.I.	Zásoby (součet C.I.1. až C.I.5.)	038	27 373	284	27 089	13 963
C.I.1.	Materiál	039	21 321	284	21 037	8 586
C.I.2.	Nedokončená výroba a polotovary	040				
C.I.3.	Výrobky a zboží (C.I.3.1. + C.I.3.2.)	041	6 052		6 052	5 378
C.I.3.1.	Výrobky	042				
C.I.3.2.	Zboží	043	6 052		6 052	5 378
C.I.4.	Mladá a ostatní zvířata a jejich skupiny	044				
C.I.5.	Poskytnuté zálohy na zásoby	045				
C.II.	Pohledávky (C.II.1. + C.II.2.)	046	100 056	178	99 878	81 447
C.II.1.	Dlouhodobé pohledávky (součet C.II.1.1. až C.II.1.5.)	047				
C.II.1.1.	Pohledávky z obchodních vztahů	048				
C.II.1.2.	Pohledávky - ovládaná nebo ovládající osoba	049				
C.II.1.3.	Pohledávky - podstatný vliv	050				
C.II.1.4.	Odložená daňová pohledávka	051				
C.II.1.5.	Pohledávky - ostatní (součet C.II.1.5.1. až C.II.1.5.4.)	052				
C.II.1.5.1.	Pohledávky za společníky	053				
C.II.1.5.2.	Dlouhodobé poskytnuté zálohy	054				
C.II.1.5.3.	Dohadné účty aktivní	055				
C.II.1.5.4.	Jiné pohledávky	056				
C.II.2.	Krátkodobé pohledávky (součet C.II.2.1. až C.II.2.4.)	057	100 056	178	99 878	81 447
C.II.2.1.	Pohledávky z obchodních vztahů	058	95 752	178	95 573	73 874
C.II.2.2.	Pohledávky - ovládaná nebo ovládající osoba	059				
C.II.2.3.	Pohledávky - podstatný vliv	060				
C.II.2.4.	Pohledávky - ostatní (součet C.II.2.4.1. až C.II.2.4.6.)	061	4 305		4 305	7 573
C.II.2.4.1.	Pohledávky za společníky	062				
C.II.2.4.2.	Sociální zabezpečení a zdravotní pojištění	063				
C.II.2.4.3.	Stát - daňové pohledávky	064	7		7	
C.II.2.4.4.	Krátkodobé poskytnuté zálohy	065	143		143	330
C.II.2.4.5.	Dohadné účty aktivní	066	2 906		2 906	5 856
C.II.2.4.6.	Jiné pohledávky	067	1 248		1 248	1 387
C.III.	Krátkodobý finanční majetek (C.III.1. + C.III.2.)	068				
C.III.1.	Podíly - ovládaná nebo ovládající osoba	069				
C.III.2.	Ostatní krátkodobý finanční majetek	070				
C.IV.	Peněžní prostředky (C.IV.1. + C.IV.2.)	071	113 930		113 930	109 646
C.IV.1.	Peněžní prostředky v pokladně	072	68		68	30
C.IV.2.	Peněžní prostředky na účtech	073	113 862		113 862	109 616
D.	Časové rozlišení aktiv (D.1. + D.2. + D.3.)	074	2 347		2 347	709
D.1.	Náklady příštích období	075	2 347		2 347	709
D.2.	Komplexní náklady příštích období	076				
D.3.	Příjmy příštích období	077				



**Rozvaha**  
**v plném rozsahu**  
k 31.12.2020  
v celých tisících CZK

označ.	PASIVA	řád.	Stav v běžném účet. období	Stav v minulém účet. období
a	b	c	5	6
	<b>PASIVA CELKEM (A + B + C.+D.)</b>	078	933 822	861 093
A.	Vlastní kapitál (A.I. + A.II. + A.III. + A.IV. + A.V. + A.VI.)	079	779 051	719 153
A.I.	Základní kapitál (A.I.1. + A.I.2. + A.I.3.)	080	692 669	671 969
A.I.1.	Základní kapitál	081	692 669	664 969
A.I.2.	Vlastní podíly (-)	082		
A.I.3.	Změny základního kapitálu	083		7 000
A.II.	Ážio a kapitálové fondy (A.II.1. + A.II.2.)	084	6 953	6 953
A.II.1.	Ážio	085		
A.II.2.	Kapitálové fondy (součet A.II.2.1. až A.II.2.5.)	086	6 953	6 953
A.II.2.1.	Ostatní kapitálové fondy	087	6 953	6 953
A.II.2.2.	Oceňovací rozdíly z přecenění majetku a závazků	088		
A.II.2.3.	Oceňovací rozdíly z přecenění při přeměnách obchodních korporací	089		
A.II.2.4.	Rozdíly z přeměn obchodních korporací	090		
A.II.2.5.	Rozdíly z ocenění při přeměnách obchodních korporací	091		
A.III.	Fondy ze zisku (A.III.1. + A.III.2.)	092	27 216	25 449
A.III.1.	Ostatní rezervní fondy	093	22 875	21 863
A.III.2.	Statutární a ostatní fondy	094	4 341	3 586
A.IV.	Výsledek hospodaření minulých let (A.IV.1. + A.IV.2.)	095	10 734	-5 458
A.IV.1.	Nerozdělený zisk nebo neuhrazená ztráta minulých let (+/-)	096	10 734	-5 458
A.IV.2.	Jiný výsledek hospodaření minulých let	097		
A.V.	Výsledek hospodaření běžného účetního období	098	41 479	20 240
A.VI.	Rozhodnuto o zálohové výplatě podílu na zisku	099		
B+C.	Cizí zdroje (B. + C.)	100	154 772	141 940
B.	Rezervy (součet B.1. až B.4.)	101	29 024	12 326
B.1.	Rezerva na důchody a podobné závazky	102		
B.2.	Rezerva na daň z příjmů	103	5 714	490
B.3.	Rezervy podle zvláštních právních předpisů	104	6 785	1 550
B.4.	Ostatní rezervy	105	16 525	10 286





### Výkaz zisku a ztrát v plném rozsahu

k 31.12.2020  
v celých tisících CZK

Rok	Měsíc	IČ
2020	12	26095190

Název a sídlo účetní jednotky

Nemocnice Písek, a.s.

Karla Čapka 589  
397 01 Písek

označ. a	TEXT b	řád. c	Skutečnost v účetním období	
			sledovaném 1	minulém 2
I.	Tržby z prodeje výrobků a služeb	001	909 052	812 259
II.	Tržby za prodej zboží	002	80 425	81 216
A.	Výkonová spotřeba (A.1. + A.2. + A.3.)	003	352 062	326 742
A.1.	Náklady vynaložené na prodané zboží	004	65 088	66 797
A.2.	Spotřeba materiálu a energie	005	243 051	211 653
A.3.	Služby	006	43 923	48 292
B.	Změna stavu zásob vlastní činnosti	007		
C.	Aktivace	008	-11 580	-14 030
D.	Osobní náklady (D.1. + D.2.)	009	659 450	555 024
D.1.	Mzdové náklady	010	496 468	417 192
D.2.	Náklady na sociální zabezpečení, zdravotní pojištění a ostatní náklady	011	162 982	137 832
D.2.1.	Náklady na sociální zabezpečení a zdravotní pojištění	012	162 254	137 039
D.2.2.	Ostatní náklady	013	729	793
E.	Úpravy hodnot v provozní oblasti (E.1. + E.2. + E.3.)	014	26 852	27 674
E.1.	Úpravy hodnot dlouhodobého nehmotného a hmotného majetku	015	26 800	27 645
E.1.1.	- Úpravy hodnot dlouhodobého nehmotného a hmotného majetku - trvalé	016	26 800	27 645
E.1.2.	- Úpravy hodnot dlouhodobého nehmotného a hmotného majetku - dočasné	017		
E.2.	Úpravy hodnot zásob	018		
E.3.	Úpravy hodnot pohledávek	019	52	29
III.	Ostatní provozní výnosy (III.1. + III.2. III.3.)	020	97 774	22 852
III.1.	Tržby z prodaného dlouhodobého majetku	021	8	8
III.2.	Tržby z prodaného materiálu	022	4 081	5 287
III.3.	Jiné provozní výnosy	023	93 684	17 556
F.	Ostatní provozní náklady (součet F.1. až F.5.)	024	18 114	8 146
F.1.	Zůstatková cena prodaného dlouhodobého majetku	025		
F.2.	Prodaný materiál	026	5 068	6 341
F.3.	Daně a poplatky	027	450	472
F.4.	Rezervy v provozní oblasti a komplexní náklady příštích období	028	11 474	219
F.5.	Jiné provozní náklady	029	1 122	1 115
*	Provozní výsledek hospodaření	030	42 352	12 770



## Výkaz zisku a ztrát v plném rozsahu

k 31.12.2020  
v celých tisících CZK

označ. a	TEXT b	řád. c	Skutečnost v účetním období	
			sledovaném 1	minulém 2
IV.	Výnosy z dlouhodobého finančního majetku - podíly (IV.1. + IV.2.)	031		
IV.1.	Výnosy z podílů - ovládaná nebo ovládající osoba	032		
IV.2.	Ostatní výnosy z podílů	033		
G.	Náklady vynaložené na prodané podíly	034		
V.	Výnosy z ostatního dlouhodobého finančního majetku (V.1. + V.2.)	035		
V.1.	Výnosy z ostatního dlouhodobého finančního majetku - ovládaná nebo ovládající osoba	036		
V.2.	Ostatní výnosy z ostatního dlouhodobého finančního majetku	037		
H.	Náklady související s ostatním dlouhodobým finančním majetkem	038		
VI.	Výnosové úroky a podobné výnosy (VI.1. + VI.2.)	039	401	234
VI.1.	Výnosové úroky a podobné výnosy - ovládaná nebo ovládající osoba	040		
VI.2.	Ostatní výnosové úroky a podobné výnosy	041	401	234
I.	Úpravy hodnot a rezervy ve finanční oblasti	042		
J.	Nákladové úroky a podobné náklady (J.1. + J.2.)	043		
J.1.	Nákladové úroky a podobné náklady - ovládaná nebo ovládající osoba	044		
J.2.	Ostatní nákladové úroky a podobné náklady	045		
VII.	Ostatní finanční výnosy	046	7 141	9 843
K.	Ostatní finanční náklady	047	208	234
*	Finanční výsledek hospodaření (IV. + V. + VI. + VII. - G. - H. - I. - J. - K.)	048	7 334	9 844
**	Výsledek hospodaření před zdaněním	049	49 686	22 614
L.	Daň z příjmů (L.1. + L.2.)	050	8 208	2 374
L.1.	Daň z příjmů splatná	051	7 106	846
L.2.	Daň z příjmů odložená	052	1 102	1 528
**	Výsledek hospodaření po zdanění	053	41 479	20 240
M.	Převod podílu na výsledku hospodaření společníkům	054		
***	Výsledek hospodaření za účetní období	055	41 479	20 240
*	Čistý obrát za účetní období (I. + II. + III. + IV. + V. + VI. + VII.)	056	1 094 792	926 404

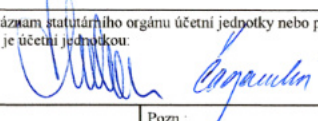
Sestaveno dne: 31.03.2021 11:46		Podpisový záznam statutárního orgánu účetní jednotky nebo podpisový záznam fyzické osoby, která je účetní jednotkou: 
Právní forma účetní jednotky: Akciová společnost	Předmět podnikání:	Pozn.:



**PŘÍLOHA K ÚČETNÍ ZÁVĚRCE ZA ROK 2020**  
**K ROZVAHOVÉMU DNI 31.12.2020**

**Obchodní firma:** Nemocnice Písek, a.s.

**Sídlo:** Karla Čapka 589, Budějovické Předměstí, 397 01 Písek

**Právní forma:** akciová společnost

**IČ:** 260 95 190

**OBSAH**

1.	<b>OBEČNÉ ÚDAJE</b>	
1.	<b>OBEČNÉ ÚDAJE</b>	4
1.1.	ZÁKLADNÍ CHARAKTERISTIKA SPOLEČNOSTI	4
1.2.	OSOBY PŮBILÉJÍ SE VÍCE NEŽ 20 % NA ZÁKLADNÍM KAPITÁLU SPOLEČNOSTI	4
1.3.	ORGANIZAČNÍ STRUKTURA SPOLEČNOSTI	4
1.4.	PŘEDSTAVENSTVO A DOZORČÍ RADA K ROZVAHOVÉMU DNI	5
1.5.	ÚČETNÍ JEDNOTKY, VE KTERÝCH MÁ SPOLEČNOST VÍCE NEŽ 20 % PODÍLU NA ZÁKLADNÍM KAPITÁLU	6
1.6.	DOHODY MEZI SPOLEČNĚSKY, KTERÉ ZAKLADAJÍ ROZLIPOVOVACÍ PRÁVA A BEZ OHLEDU NA VŠÍ PODÍLU NA ZÁKLADNÍM KAPITÁLU (UJEDNĚNÍ O OBCHODNÍ SPOLEČNOSTI NEBO DRUŽSTEV	6
1.7.	UZÁVĚRNĚ OVLÁDACÍ SMLOUVY, SMLOUVY O PŘEVODU ZISKU	6
1.8.	ZAJISTĚNÍ PROVOZOVNA	6
1.9.	POPIS ZMĚN A DODATEKŮ PROVEDENÝCH V ÚČETNÍM OBDOBÍ V OBCHODNÍM RESTRÍKU	6
1.10.	OSOBNÍ NAKLADY A ZAMĚSTNANCI	6
1.11.	VÝŠE ZAPŮJČEK, ÚVĚRŮ, S UVIDĚNÍM ÚROKOVÉ SAZBY A HLAVNÍCH PODMÍNEK, POSKYTNUTÁ ZAJISTĚNÍ A OSTATNÍ PŮJČENÍ JAK V PENĚŽNÍ, TAK V NEPENĚŽNÍ FORMĚ OBŘÁDŮ, KTERÉ JSOU STATUTÁRNÍM ORGANEM, ČLEŇNÍM STATUTÁRNÍM NEBO JINÝCH ŘÍDICÍCH A DOZORČÍCH ORGÁNŮ	7
1.12.	VÝŠE BYTALÝCH OSOB A ČLEŇNŮ TĚCHTO ORGÁNŮ V ÚHRNĚ VÝŠÍ VÝŠE VZNIKLYCH NEBO SHDNANÝCH PENZIJNÍCH DELIČŮ BYTALÝCH ČLEŇNŮ VYMEŇOVANÝCH ORGÁNŮ	7
2.	<b>ÚČETNÍ METODY A OBEČNÉ ÚČETNÍ ZÁSADY</b>	7
2.1.	ZMĚSOBY OCEŇENÍ, ODEPISOVÁNÍ A TVORBY OPRÁVNĚNÝCH POLOŽEK A REZERV	7
2.2.	PŘEPočTY ÚDAJŮ V CIZÍCH MĚNÁCH NA ČESKOU MĚNU	10
2.3.	ÚČTOVANÍ NAKLADŮ A VÝNOSŮ	10
2.4.	NÁSLEDNĚ UDALOSTI	10
2.5.	ZMĚNY ZPŮSOBU OCEŇOVÁNÍ, ODPISOVÁNÍ A OPRAVY CHYB MINULÝCH OBDOBÍ	11
2.6.	ODKLOUTKY OD METOD PODLE § 7 ODS. 5 ZÁKONA O ÚČETNICTVÍ	11
2.7.	ÚČTOVANÍ DOTACÍ	11
3.	<b>DOPLŇUJÍCÍ ÚDAJE K ROZVAZE A VÝKAZU ZISKU A ZTRÁTY</b>	11
3.1.	CIZÍ MAJETEK UVEDENÝ V ROZVAZE	11
3.2.	PŘIBŮSTKY A CHYBY V VYZNAMNÝCH POLOŽEK AKTIV A PASIV	11
3.3.	MAJETEK V PODROZVAHOVÉ EVIDENCI	13
3.4.	MAJETEK, JEHOŽ TRŽNÍ HODNOTA JE VÝRAZNĚ VÝŠÍ, NEŽ JE VYKÁZANO V ÚČETNICTVÍ	13
3.5.	PŘÍJATÉ DOTACE NA INVESTIČNÍ A PROVOZNÍ ÚČELY	13
3.6.	MAJETEK POŘÍZENÝ FORMOU FINANČNÍHO PRŮNÁJMU A NALATY OPERATIVNÍM LEASINGEM	13
3.7.	MAJETEK ZATÍŽENÝ VĚCNÝM PRÁVEM	14
3.8.	DLOUHODOBÝ FINANČNÍ MAJETEK	14
3.9.	ZASOBY	14
3.10.	POHLEDÁVKY	14
3.11.	KRátkODOBÝ FINANČNÍ MAJETEK	15
3.12.	VLASTNÍ KAPITÁL	16
3.13.	ČísloVÉ ROZLIŠENÍ AKTIV	16
3.14.	REZERVY	17
3.15.	ZAVAZKY	17
3.16.	BANKOVNÍ ÚVĚRY A VÝPOMOCI	18
3.17.	INFORMACE O ROZČIŠTENÍ TRŽEB Z PRODEJE SLUŽEB Z BĚŽNÉ ČINNOSTI PODLE KATEGORIÍ ČINNOSTI A GEOGRAFICKÉHO ROZDĚLENÍ	19
3.18.	DAN Z PŘÍJMU - SPLATNA	19
3.19.	NAKLADY NA AUDITORSKÉ SLUŽBY A DAŇOVÉ PORADENSTVÍ	19
3.20.	TRŽBY ZA PRODEJ ZBOŽÍ	20
3.21.	JINÉ PROVOZNÍ NAKLADY A VÝNOSY	20
3.22.	MIMORÁDNĚ NAKLADY A VÝNOSY	20
3.23.	PŘÍJATÉ NEBO POSKYTNUTÉ ZAJISTĚNÍ	20
3.24.	TRANSAKCE SE SPOLEČNOSTMI VE SKUPINĚ	20



3.25.	VYČÍTOVÁNÍ VYTRONÁVACÍ PLATBY ZA ZÁVAZEK VŘEBENÉ SLUŽBY	21
3.26.	KONSOLIDOVANÁ ÚČETNÍ ZÁVĚRKA	22
3.27.	NÁSLEDNĚ ÚDAJNOSTI	22

#### 4. PŘEHLED O PENĚŽNÍCH TOCÍCH

### 1. OBECNÉ ÚDAJE

#### 1.1. Základní charakteristika společnosti

Nemocnice Písek, a.s. (dále jen „společnost“) byla založena zakladatelskou listinou jako akciová společnost dne 16. 9. 2005 a vznikla zápisem do obchodního rejstříku Krajského soudu v Českých Budějovicích dne 30. 9. 2005, kde je vedena pod spisovou značkou oddíl B, vložka 1462.

Základní kapitál společnosti byl tvořen nepeněžním vkladem jediného zakladatele, kterým je Jihočeský kraj, se sídlem v Českých Budějovicích, U Zimního stadionu 1952/2.

Společnost má k rozvahovému dni základní kapitál ve výši 692 669 000,- Kč.

Hlavním předmětem činnosti společnosti je komplexní poskytování zdravotnických služeb, v souvislosti s tím společnost poskytuje pronájem nemovitosti, bytů a nebytových prostor, ubytovací služby, specializovaný maloobchod a velkoobchod se smíšeným zbožím, provozování sportovních zařízení a zařízení sloužících k regeneraci a rekondici, prání, žehlení, opravy a údržba oděvů, bytového textilu a osobního zboží, pořádání odborných kurzů, školení a jiných vzdělávacích akcí, podnikání v oblasti nakládání s nebezpečnými odpady, hostinská činnost a silniční motorová doprava. Tyto činnosti představují převážnou část výnosů společnosti. Ostatní zde nevyjmenované činnosti jsou uvedeny v obchodním rejstříku společnosti.

Při zpracování roční účetní závěrky vycházelo vedení společnosti z předpokladu kontinuálního pokračování druhu a rozsahu poskytované péče a nepřetržitého pokračování činnosti společnosti ve smyslu § 7 odst. 3 zákona o účetnictví.

#### 1.2. Osoby podílející se více než 20 % na základním kapitálu společnosti

Akcioniář/ Společník	Podíl na základním kapitálu	
	k 31.12.2020	k 31.12.2019
Jihočeský kraj, IČ 708 90 650 České Budějovice, U Zimního stadionu 1952/2, PŠČ 37076	100 %	100 %
<b>Celkem</b>	<b>100 %</b>	<b>100 %</b>

#### 1.3. Organizační struktura společnosti

Společnost podniká ve vlastním objektu nemocnice Karla Čapka 589, 397 01 Písek a měla odloučená pracoviště Jeřábkova 158, 399 01 Milevsko, Jiráskova 116/1, 389 01 Vodňany, B. Němcové 29, 388 01 Blatná, Nebahovská 1015, 383 01 Prachovice, kde využívá pronajaté nemovitosti.

Společnost je členěna na úsek zdravotních odborů a úsek obslužných činností. Společnost řídí předseda představenstva, pod kterého je zařazen referát asistentky, právnická BOZP a SVI. V době nepřítomnosti předsedy představenstva jej zastupuje člen představenstva

Nemocnice Písek, a.s.



ve funkci náměstka ředitele a náměstek pro zdravotní péči v rámci svěřeného úseku. Úsek zdravotních odborů se člení na oddělení a stanice, úsek obslužných činností se člení na oddělení, pracovní skupiny a pracovní místa.

Úsek zdravotních odborů obsahuje oddělení: ARO, dětské a dorostové, gynekologicko-porodnické, chirurgie-urologie, ORL, interní, ONP, neurologické, ortopedicko-traumatologické, hemodialyzační, hematologicko-transfúzní, klinické biochemie, klinická mikrobiologie, patologie, radiodiagnostické, klinická onkologie, akum rehabilitace, lékárně, centrální operační sály, oční ambulance, plicní ambulance, infekční ambulance, klinická logopedie, spirituální péče a úsek nemocniční hygieny a epidemiologie.

Úsek obslužných činností obsahuje oddělení obchodně-ekonomické s pracovními skupinami finanční účtárna, personální a mzdová účtárna, obchodní oddělení, správa sítě a výpočetní techniky, zdravotní pojišťovny a provozně technické oddělení s pracovními skupinami zdravotní technika, stravovací, prádelna, údržba a energetika a provozní oddělení.

V průběhu roku 2020 došlo ke změně organizační struktury, kdy od 01. 03. 2020 byla vytvořena funkce náměstka pro zdravotní péči, který je podřízen předsedovi představenstva a je na něj delegována funkce vedoucího zdravotní péče.

#### 1.4. Představenstvo a dozorčí rada k rozvahovému dni

	Funkce	Jméno
Představenstvo	Předseda	MUDr. Jiří Holan, MBA
	Členové	Ing. Dana Čáganová MUDr. Zuzana Roubňová, MBA Ing. Michal Čarvák, MBA
Dozorčí rada	Předseda	Ing. Stanislav Kázecký, CSc.
	Místopředseda	Mgr. Eva Vanžurová
	Členové	Márie Pavlíčková Iveta Česká Mgr. Rostislav Homola Dana Jahodová Ing. Martin Procháčka Michal Průša Josef Soumar

Změny v orgánech společnosti:

K 2.1.2020 byla za člena představenstva opětovně zvolena Ing. Dana Čáganová.

K 1.12.2020 byly odvolány z funkce členové dozorčí rady: MUDr. Martin Gregora, Ing. Petr Hladík, Ing. Stanislav Kázecký CSc., JUDr. Luboš Průša, MUDr. Rudolf Týtl a Mgr. Eva Vanžurová. K následujícímu dni 2.12.2020 byly členy dozorčí rady zvoleni: Dana Jahodová, Ing. Stanislav Kázecký, Ing. Martin Procháčka, Michal Průša, Josef Soumar a Mgr. Eva Vanžurová.

v dozorčí radě Nemocnice Písek, a.s.

Nemocnice Písek, a.s.

#### 1.5. Účetní jednotky, ve kterých má společnost více než 20 % podíl na základním kapitálu

Společnost nemá podíl v žádné obchodní společnosti.

#### 1.6. Dohody mezi společnostmi, které zakládají rozhodovací práva bez ohledu na výši podílu na základním kapitálu u těchto obchodních společností nebo družstev

Společnost neuzavřela žádné dohody se společnostmi, které zakládají rozhodovací práva v jiném poměru, než je podíl na základním kapitálu.

#### 1.7. Uzavřené ovládací smlouvy, smlouvy o převodu zisku

Společnost neuzavřela žádnou ovládací smlouvu ani smlouvu o převodu zisku.

#### 1.8. Zahraniční provozovna

Společnost nemá žádnou organizační složku se sídlem v zahraničí.

#### 1.9. Popis změn a dodatků provedených v účetním období v obchodním rejstříku

Jihočeský kraj, jakožto jediný akcionář akciové společnosti Nemocnice Písek, a.s. rozhodl dne 19. 12. 2019 o zvýšení základního kapitálu společnosti o částku 7 000 000,- Kč. Zápis této částky byl v obchodním rejstříku proveden 12. 01. 2020.

Dále dne 04. 06. 2020 rozhodl o zvýšení základního kapitálu společnosti o částku 20 700 000,- Kč. Zápis této částky byl v obchodním rejstříku proveden 22. 07. 2020.

#### 1.10. Osobní náklady a zaměstnanci

Průměrný počet zaměstnanců a členů vedení společnosti a osobní náklady byly za období běžného účetního období následující:

	Počet	Mzdové náklady	Mzdy z soc. a zdravotního zabezpečení	Ostatní sociální náklady	Osobní náklady (údaje v tis. Kč)	
					členů orgánů	celkem
Zaměstnanci	807	491 600	160 609	728	0	652 937
Vedení společnosti	4	0	1 483	0	4 388	5 871
Dozorčí rada	9	0	162	0	480	642
<b>Celkem</b>	<b>820</b>	<b>491 600</b>	<b>162 254</b>	<b>728</b>	<b>4 868</b>	<b>659 450</b>

Společnost v rámci dotačního programu MZ ČR „Dotační program na podporu

Nemocnice Písek, a.s.

mimofinancování finančního ohodnocení zaměstnanců poskytovatelů lůžkové péče v souvislosti s epidemií COVID-19\* získala dotaci ve výši 66 142 tis. Kč.

Součástí Ostatních sociálních nákladů jsou i náklady na životní jubilea ve výši 102 tis. Kč, která jsou účtována na zákonné sociální náklady (účet 527102).

Počet zaměstnanců vychází z průměrného přepočteného stavu pracovníků. Pod pojmem vedení společnosti se rozumí představenstvo. Jeden ze čtyř členů představenstva je současně s výkonem funkce odměňován jako zaměstnanec.

**1.11. Výše zápůjček, úvěrů, s uvedením úrokové sazby a hlavních podmínek, poskytnutá zajištění a ostiání plnění jak v peněžní, tak v nepeněžní formě osobám, které jsou statutárním orgánem, členům statutárních nebo jiných řídicích a dozorčích orgánů včetně bývalých osob a členů těchto orgánů v úhrnné výši**

Členům statutárních a dozorčích orgánů nebyly v roce 2020 poskytnuty žádné půjčky a úvěry. Nikdo z pracovníků vedení společnosti nemá k dispozici firemní automobil pro soukromé účely. Dva ze čtyř členů představenstva využívají mobilní telefon i k soukromým účelům.

Jiná plnění, a to ani v nepeněžní formě, nebyla členům představenstva a dozorčí rady poskytnuta.

**1.12. Výše vzniklých nebo sjednaných penzijních dluhů bývalých členů vyjmenovaných orgánů**

Společnost neeviduje penzijní závazky bývalých členů vyjmenovaných orgánů.

**2. ÚČETNÍ METODY A OBECNÉ ÚČETNÍ ZÁSADY**

Účetnictví společnosti je vedeno a účetní závěrka byla sestavena v souladu se zákonem č. 563/1991 Sb., o účetnictví, Vyhláškou č. 500/2002 Sb., kterou se provádějí některá ustanovení zákona o účetnictví, pro účetní jednotky, které jsou podnikateli účtujícími v soustavě podvojného účetnictví a Českými účetními standardy pro podnikatele.

**2.1. Způsoby ocenění, odepisování a tvorby opravných položek a rezerv**

Dlouhodobý hmotný a nehmotný majetek

Dlouhodobý hmotný majetek jsou samostatné movité věci a soubory movitých věcí, pokud jejich ocenění dosáhne 40 000,- Kč v jednotlivém případě a doba použitelnosti delší než jeden rok (u pozemků, staveb a uměleckých děl bez ohledu na cenu)

Tento majetek je účetně odepisován v souladu s odpisovým plánem s očekávanou dobou použitelnosti.

Drobný hmotný majetek není dlouhodobým majetkem a je účtován do nákladů v okamžiku pořízení. Majetek v ocenění od 500,- Kč (u síťových elektrických spotřebičů bez cenového omezení) je sledován v podrozvahové evidenci, a to odděleně majetek v ocenění do a nad 3 000,- Kč.

Dlouhodobým nehmotným majetkem jsou nehmotné výsledky výzkumné a obdobné činnosti, software, ocenitelná práva, jejichž ocenění dosáhne 60 000,- Kč v jednotlivém případě a doba použitelnosti delší než jeden rok.

Tento majetek je účetně odepisován v souladu s odpisovým plánem a v souladu s očekávanou dobou použitelnosti.

Drobný nehmotný majetek není dlouhodobým majetkem a je účtován do nákladů v okamžiku pořízení. Majetek je v ocenění od 500,- Kč sledován v podrozvahové evidenci.

Nakoupený dlouhodobý hmotný a nehmotný majetek je oceněn pořizovacími cenami. Pořizovací cena je cena, za kterou byl majetek pořízen a náklady s jeho pořízením a instalováním související. Společnost nezahrnuje do pořizovací ceny úroky z úvěrů na pořízení dlouhodobého majetku. Pořizovací cena dlouhodobého majetku se snižuje o dotaci poskytnutou na pořízení tohoto majetku.

Ocenění dlouhodobého hmotného a nehmotného majetku vytvořeného vlastní činností zahrnuje přímé náklady, nepřímé náklady prostředně související s vytvořením majetku vlastní činností (výrobní režie), popřípadě nepřímé náklady správního charakteru, pokud vytvoření majetku přesahuje období jednoho účetního období.

Reprodukcí pořizovací cenou se oceňuje dlouhodobý hmotný a nehmotný majetek nabytý darováním, dlouhodobý nehmotný majetek vytvořený vlastní činností, pokud je reprodukcí pořizovací cena nižší než vlastní náklady, dlouhodobý hmotný majetek bezúplatně nabytý na základě smlouvy o koupi najaté věci (účtuje se souvztázným zápisem na příslušný účet opravěk), dlouhodobý majetek nově zjištěný v účetnictví (účtuje se souvztázným zápisem na příslušný účet opravěk) a vklad dlouhodobého nehmotného a hmotného majetku. Reprodukční cena se stanoví podle ceny obdobného majetku vedeného v účetnictví nebo odhadem znalce.

Technické zhodnocení, pokud převýšilo u jednotlivého majetku v úhrnu za účetní období částku 40 tis. Kč, zvyšuje pořizovací cenu dlouhodobého majetku.

**Zásoby**

Ocenění zásob pořízených koupi, zásob vytvořených vlastní činností nebo nabytých jinak než koupi nebo vlastní činností, je provedeno v souladu s výše uvedenými účetními předpisy.

Společnost používá způsob „A“ účtování.



Nakupované zásoby jsou oceňovány pořizovacími cenami. Součástí pořizovací ceny jsou též náklady související s pořízením zásob, zejména přeprava, clo, provize a pojistné. Jejich úbytky se oceňují cenou zjištěnou váženým aritmetickým průměrem.

Zásoby vytvořené vlastní činností se oceňují vlastními náklady, které zahrnují přímé náklady vynaložené na výrobu nebo jinou činnost, popřípadě i část nepřímých nákladů (výrobní režie), která se vztahuje k výrobě nebo k jiné činnosti.

Reprodukční pořizovací cenou se oceňují zásoby pořízené bezplatně a přebytky zásob.

#### Opravné položky, odpisy a rezervy

Účetní jednotky při oceňování ke konci rozvahového dne zahrnují jen zisky, které byly dosaženy, a berou v úvahu všechna předvidatelná rizika a možné ztráty, které se týkají majetku a závazků a jsou jim známy do okamžiku sestavení účetní závěrky, jakož i všechna snížení hodnoty bez ohledu na to, zda je výsledkem hospodaření účetního období zisk nebo ztráta. Majetek, jehož účetní ocenění je vyšší než reálná hodnota, je identifikován v rámci inventarizace. Ke korekci hodnoty majetku použije účetní jednotka opravné položky, odpisy a rezervy.

Opravné položky se vytvářejí k účtům majetku v případech přechodného snížení hodnoty majetku v účetnictví prokázaném na základě inventarizace majetku. Opravné položky se vytvářejí jen v případech, kdy snížení ocenění majetku v účetnictví není trvalého charakteru nebo není snížení ocenění vyjádřeno jiným způsobem, např. reálnou hodnotou. Výše a odůvodnění opravných položek se posuzuje při inventarizaci. Účtování tvorby a používání opravných položek se řídí příslušnými ustanoveními zákona č. 563/1991 Sb., o účetnictví ve znění pozdějších změn a doplňků, zákona č. 586/1992 Sb., o daních z příjmů, zákona č. 593/1992 Sb., o rezervách pro zjištění základu daně z příjmu ve znění pozdějších úprav a ČÚS.

#### Korekce pohledávek

Výše opravných položek k pohledávkám odpovídá pravidlům pro tvorbu daňově uznatelných opravných položek dle zákona č. 593/1992 Sb. o rezervách pro zjištění základu daně z příjmů. Společnost vytváří opravné položky k pohledávkám podle individuálního posouzení jednotlivých pohledávek a dlužníků v předpokládané výši rizika nedobytnosti.

#### Účetní odpisy

Účetní odpisy dlouhodobého majetku jsou účtovány měsíčně a odepisování je zahájeno v následujícím měsíci po datu zařazení do používání. Účetní politika společnosti se řídí interním předpisem pro zpracovávání účetnictví. Pro odepisování dlouhodobého majetku účetní jednotka používá metodu rovnoměrného odepisování.

Kategorie majetku	Doba odpisování v letech	% ročního odpisu
1	8	12,5
2	12	8,33
3	24	4,166
4	40	2,5
5	60	1,67

Nemocnice Písek, a.s.



Dlouhodobý nehmotný majetek je účetně odepisován po dobu 8 let. Doba účetních odpisů v letech je stanovena podle očekávané doby upotřebitelnosti dlouhodobého majetku, kdy je majetek zařazen do dané kategorie majetku.

#### Daňové odpisy

Daňové odpisy jsou stanoveny ve výši dle platného znění zákona č. 586/1992 Sb., o daních z příjmů. Vedením společnosti bylo rozhodnuto o uplacení odpisu dle §30a (1) zákona 586/92 Sb. u majetku pořízeného v roce 2020 a v roce 2021.

Rezervy jsou určeny k pokrytí závazků nebo nákladů, jejichž povaha je jasně definována a nichž je k rozvahovému dni buď pravděpodobné, že nastanou, nebo jisté, že nastanou, ale není jisté jejich výše nebo okamžik jejich vzniku. K rozvahovému dni rezerva představuje nejlepší odhad nákladů, které pravděpodobně nastanou, nebo v případě závazků částku, která je zapotřebí k vypořádání. Rezervy nesmějí být použity k úpravám hodnot aktiv.

Výše a odůvodnění rezerv posuzuje vedení společnosti při inventarizaci.

## **2.2. Přepočty údajů v cizích měnách na českou měnu**

Účetní operace v cizích měnách prováděné během roku jsou účtovány kurzem střed České národní banky („ČNB“). Majetek a závazky vyjádřené v cizí měně se přepočítávají na českou měnu denním kurzem ke dni uskutečnění účetního případu.

Majetek a závazky vyjádřené v cizí měně jsou k datu účetní závěrky přepočteny dle platného kurzu střed vyhlášeného ČNB k tomuto datu a zjištěné kursové rozdíly jsou proúčtovány do finančních nákladů a výnosů.

## **2.3. Účtování nákladů a výnosů**

Výnosy a náklady se účtují časově rozlišeně, tj. do období, s nímž věcně a časově souvisejí. U nevyfakturovaných dodávek se výnos či náklad zachytí formou dohadu.

Výnosy za zdravotními pojišťovnami jsou v průběhu roku účtovány ve výši zálohových plateb a následně ke konci roku jsou upravovány o výsledné vyúčtování. V případě neprovedení finálního finančního vyúčtování za daný fiskální rok k datu sestavení řádných ročních účetních výkazů je předpokládáný výsledek zachycen formou aktivních či pasivních dohadů.

## **2.4. Následné události**

Dopad událostí, které nastaly mezi rozvahovým dnem a dnem sestavení účetní závěrky, je zachycen v účetních výkazech v případě, že tyto události poskytl doplňující informace o skutečnostech, které existovaly k rozvahovému dni.

Nemocnice Písek, a.s.



V případě, že mezi rozvahovým dnem a dnem sestavení účetní závěrky došlo k významným událostem zohledňujícím skutečnosti, které nastaly po rozvahovém dni, jsou důsledky těchto událostí popsány v příloze účetní závěrky, ale nejsou zúčtovány v účetních výkazech.

#### 2.5. Změny způsobů oceňování, odpisování a opravy chyb minulých období

V průběhu účetního období nebyly měněny způsoby oceňování ani odpisování.

#### 2.6. Odchytky od metod podle § 7 odst. 5 zákona o účetnictví

V roce 2020 nedošlo k odchýlení od metod § 7 zákona o účetnictví.

#### 2.7. Účtování o dotacích

Ocenění dlouhodobého nehmotného a hmotného majetku a technického zhodnocení se snižuje o dotaci poskytnutou na pořízení majetku. Takto oceněný majetek se eviduje na účtech účtové třídy 01 a 02. Majetek, na který byla poskytnuta dotace v plné výši, se dále vede v podrozvahové evidenci.

Dotace poskytnuté na neinvestiční účely se účtují ve prospěch příslušného výnosového účtu při respektování akruálního principu.

O nároku na dotaci obecně účtujeme v okamžiku podání žádosti o čerpání dotace nebo v okamžiku připsání dotace, a to dnem, který nastane dříve.

Přehled přijatých dotací na investiční a provozní účely je uveden níže v bodě 3.5.

### 3. DOPLŇUJÍCÍ ÚDAJE K ROZVAZE A VÝKAZU ZISKU A ZTRÁTY

#### 3.1. Cizí majetek uvedený v rozvaze

Společnost nemá v bilanci zachycen majetek, ke kterému nemá vlastnické právo či právo na jeho užití.

#### 3.2. Přírůstky a úbytky u významných položek aktiv a pasiv

Dlouhodobý nehmotný majetek

	(údaje v tis. Kč)			
	Stav k 31.12.19	Přírůstky	Úbytky	Stav k 31.12.20
Přířizovací cena				
Software	4 893	739	0	5 632
Přířizování DNM	0	0	0	0
Jiný DNM	0	0	0	0
<b>Celkem</b>	<b>4 893</b>	<b>739</b>	<b>0</b>	<b>5 632</b>

Nemocnice Písek, a.s.



#### Oprávk

	(údaje v tis. Kč)			
	Stav k 31.12.19	Přírůstky	Úbytky	Stav k 31.12.20
Oprávk k software	3 289	683	0	3 972
Oprávk k jiný DNM	0	0	0	0
<b>Celkem</b>	<b>3 289</b>	<b>683</b>	<b>0</b>	<b>3 972</b>

#### Zůstatková hodnota

	(údaje v tis. Kč)	
	Stav k 31.12.19	Stav k 31.12.20
Software	1 604	1 660
Přířizování DNM	0	0
Jiný DNM	0	0
<b>Celkem</b>	<b>1 604</b>	<b>1 660</b>

#### Dlouhodobý hmotný majetek

##### Přířizovací cena

	(údaje v tis. Kč)			
	Stav k 31.12.19	Přírůstky	Úbytky	Stav k 31.12.20
Pozemky	14 311	0	0	14 311
Umělecká díla	342	0	0	342
Stavby	790 188	18 453	0	808 641
Samostatné movité věci				
- Stavby a přístroje	18 119	357	113	18 363
- Zdr. lab. a výp. technika	180 875	42 815	18 204	205 486
- Dopravní prostředky	5 341	0	0	5 341
- Inventář	2 288	0	0	2 288
Ostatní DHM	0	0	0	0
Nedokončený DHM	483	61 310	61 625	168
Oceňovací rozdíly	3 132	0	0	3 132
<b>Celkem</b>	<b>1 015 079</b>	<b>122 935</b>	<b>79 942</b>	<b>1 058 072</b>

Ze stavebních investic bylo v roce 2020 uvedeno do provozu technické zhodnocení na oddělení Chirurgie v částce 15 697 tis. Kč a oddělení Internia II v hodnotě 2 614 tis. Kč.

V roce 2020 byla pořízena Magnetická rezonance v částce 30 311 tis. Kč.

V evidenci majetku je tento majetek evidován v ocenění sníženém o poskytnuté dotace.

U nedokončeného DHM se jedná především o projekt na stavební úpravy budovy Patologie.

#### Oprávk

	(údaje v tis. Kč)			
	Stav k 31.12.20	Přírůstky	Úbytky	Stav k 31.12.20
Stavby	234 614	13 513	0	248 128
Samostatné movité věci				
- Stavby a přístroje	11 362	858	113	12 107
- Zdr. lab. a výp. technika	108 670	10 957	18 204	101 423
- Dopravní prostředky	3 160	398	0	3 558
- Inventář	832	183	0	1 015
Ostatní DHM	0	0	18 665	0
Oceňovací rozdíly	2 714	208	0	2 923
<b>Celkem</b>	<b>361 352</b>	<b>26 117</b>	<b>18 317</b>	<b>369 154</b>

Nemocnice Písek, a.s.





Zůstatková hodnota	Stav k 31.12.19	Stav k 31.12.20	(útlaje v tis Kč)
Pozemky	14 311	14 311	14 311
Umělecká díla	342	342	342
Stavby	555 573	560 513	560 513
Samostatné movité věci	6 757	6 256	6 256
- <i>Stroje a zařízení</i>	72 205	104 063	104 063
- <i>Zab. lab a vřp. technika</i>	2 181	1 783	1 783
- <i>Dopravní prostředky</i>	1 456	1 273	1 273
- <i>Inventář</i>	483	168	168
Nedokonty DHM	418	209	209
Oceňovací rozdíly	653 726	688 918	688 918
<b>Celkem</b>			

### 3.3. Majetek v podrozvahové evidenci

Společnost eviduje v podrozvahové evidenci majetek v pořizovací ceně 79 811 tis. Kč. Všechny majetek byl při pořízení zcela zahrnut do nákladů.

### 3.4. Majetek, jehož tržní hodnota je výrazně vyšší, než je vykázáno v účetnictví

Společnost nemá žádný takový majetek.

### 3.5. Přijaté dotace na investiční a provozní účely

Provozni:

od MZ ČR na mimořádné ohodnocení zaměstnanců poskytovatelů  
lůžkové péče v souvislosti s epidemií COVID-19 66 142 tis. Kč  
od MPSV ČR na sociální služby (prostřednictvím JČK) 1 800 tis. Kč  
od JČK na úhradu zvýšených osobních nákladů v období  
12.3. až 11.7.2020 v souvislosti se zajištěním péče  
o pacienty COVID-19 1 595 tis. Kč  
od JČK na nehranzené činnosti 7 000 tis. Kč  
od JČK na vzdělávání lékařů 150 tis. Kč  
od Úřadu práce na podporu zaměstnanosti „Antivirus A“ 588 tis. Kč  
od Nemocnice České Budějovice, a.s. na onkologický registr 85 tis. Kč  
od Města Písek na sociální lůžka 73 tis. Kč

### 3.6. Majetek pořízený formou finančního pronájmu a najatý operativním leasingem

Společnost využívá formou operativního pronájmu následující automobily:

Renault Traffic Passenger do 22.02.2021  
Renault Traffic Passenger do 06.01.2021  
Dacia Dokker Van do 02.06.2021  
VV Arteon do 21.11.2023

### 3.7. Majetek zatížený věcným právem

Společnost nemá majetek zatížený zástavním právem.

Omezení vlastnického práva na nemovitostech ve vlastnictví společnosti na LV č. 11298 v k.ú. 720755 je pouze v rozsahu věcného břemene zřizování a provozování vedení kanalizačního řadu, podzemního komunikačního vedení a zemního kabelového vedení NN, věcného břemene chůze a jízdů.

### 3.8. Dlouhodobý finanční majetek

Společnost nemá žádný dlouhodobý finanční majetek.

### 3.9. Zásoby

Společnost má zásoby ve výši 27 089 tis. Kč.

Zásoby zboží v hodnotě 6 052 tis. Kč jsou tvořeny především zásobami lékární, které byly k 31.12.2020 v částce 4 747 tis. Kč.

Zásoby materiálu 21 037 tis. Kč, z toho jednorázové ochranné pomůcky 8 785 tis. Kč, krevní deriváty 3 802 tis. Kč, léky pro nemocnici 2 760 tis. Kč, rukavice vyšetřovací 1 004, potraviny pro kuchyni 673 tis. Kč, OOPP 631 tis. Kč a ostatní materiál 3 382 tis. Kč. Meziroční nárůst zásob ve výši 12 451 tis. Kč byl především z důvodu zajištění zdravotnického materiálu v souvislosti s epidemií COVID-19, a to jak ve struktuře, tak i v potřebném množství zajišťujících ochranu zaměstnanců i pacientů.

K zásobám materiálu byla vytvořena opravná položka ve výši 284 tis. Kč ve skladu krve a krevních derivátů na transfúzním oddělení.

### 3.10. Pohledávky

Dlouhodobé pohledávky

K 31.12.2020 žádné takové pohledávky společnost nemá.

Krátkodobé pohledávky

Pohledávky z obchodních vztahů

Nemocnice Písek, a.s.



Pohledávky po lhůtě se daří minimalizovat, zdravotní pojišťovny vás hradí své závazky.  
Věková struktura pohledávek z obchodních vztahů k 31.12.2020 je následující.

(údaje v tis. Kč)

Kategorie	Do splatnosti	Po splatnosti				Celkem	
		0 - 30 dní	31 - 60 dní	61 - 90 dní	91 - 184 dní a více		
<b>Celkem brutto</b>	<b>95 336</b>	<b>53</b>	<b>11</b>	<b>25</b>	<b>136</b>	<b>190</b>	<b>95 751</b>
- z toho v tis. Kč	95 336	53	11	25	136	190	95 751
- v cizích měnách	0	0	0	0	0	0	0
Opravné položky	0	0	0	0	-27	-151	-178
<b>Celkem netto</b>	<b>95 336</b>	<b>53</b>	<b>11</b>	<b>25</b>	<b>109</b>	<b>39</b>	<b>95 573</b>

Běžná lhůta splatnosti pohledávek z obchodních vztahů činí 14 až 30 dnů.

Meziroční nárust pohledávek v částce 21 699 tis. Kč je z důvodu meziročního navýšení paušálních plateb od zdravotních pojišťoven a dohodě s VZP o úhradě mimořádné platby ve výši 14 822,- Kč.

#### Opravné položky k pohledávkám

K 31.12.2020 jsou vytvořeny opravné položky k pohledávkám ve výši 178 tis. Kč.

#### Dohadné účty aktivní

Na základě vyhodnocení objemu skutečně realizovaných výkonů a výši zálohových plateb za rok 2020 od zdravotních pojišťoven společnost zúčtovala očekávaný doplatek ve výši 1 406 tis. Kč. Dále s rokem 2020 časově souvisí odměny, které budou účtovány k tíži dodavatelů, ve výši 1 500 tis. Kč.

### 3.11. Krátkodobý finanční majetek

#### Peníze a účty v bankách

Společnost má jednu korunovou pokladnu s pokladním limitem 160 tis. Kč.

Hotovost přijímají i pokladní místa, prodejna, stravovací provoz a lékárna. Vybranou hotovost předávají do pokladny.

Společnost má zřízeny čtyři korunové účty vedených u Komerční banky, a.s.

### 3.12. Vlastní kapitál

Přehled o změnách vlastního kapitálu za období od 1.1. do 31.12.2020 (v tis. Kč)



Nemocnice Písek, a.s.

Základní kapitál zapsaný v obchodním rejstříku	Počáteční zůstatek	Zvýšení	Snížení	Konečný zůstatek
664 969	27 700	0	0	692 669
Změny základního kapitálu – nezapsané v obchodním rejstříku	7 000	20 700	27 700	0
Pohledávky za upsání základního kapitálu	0	0	0	0
Rezervní fond	21 863	1 012	0	22 875
Sociální fond	3 586	3 056	2 281	4 341
Kapitálové fondy	0	0	0	6 953
Výsledek hospodaření minulých let	-5 458	16 192	0	10 734
Zisk/ztrata za účetní období po zdanění	20 240	41 479	20 240	41 479
<b>Celkem</b>	<b>719 153</b>	<b>110 119</b>	<b>50 221</b>	<b>779 051</b>

Pohyby na kapitálových fondech jsou přijatými finančními a věcnými dary, společnost tyto dary také eviduje na podrozvahových účtech. Ze sociálního fondu byl hrazen příspěvek na stravování a byl poskytnut dar zaměstnancům z důvodu mimořádné aktivity související s pandemií koronaviru COVID-19 (poukázky do obchodního řetězce). Společnost dosáhla k rozvahovému dni hospodářský výsledek po dani ve výši 41 479 tis. Kč. Navrhované rozdělení HV:

- 2 074 tis. Kč – rezervní fond
- 6 222 tis. Kč – sociální fond
- 33 183 tis. Kč – nerozdělený zisk minulých let

#### Základní kapitál

Jihočeský kraj, jakožto jediný akcionář akciové společnosti Nemocnice Písek, a.s. rozhodl dne 19. 12. 2019 o zvýšení základního kapitálu společnosti o částku 7 000 000,- Kč na financování sociální zázemí chirurgického oddělení. Zápis této částky byl v obchodním rejstříku proveden 12. 01. 2020.

Jihočeský kraj, jakožto jediný akcionář akciové společnosti Nemocnice Písek, a.s. rozhodl dne 04.06.2020 o zvýšení základního kapitálu společnosti takto o celkovou částku 20 700 000,- Kč, z toho 20 000 000,- tis. Kč na pořízení magnetické rezonance a 700 tis. Kč na zabezpečení koncových bodů. Do obchodního rejstříku byl proveden zápis dne 22.07.2020.

Základní kapitál společnosti tvoří k rozvahovému dni kmenové akcie na jméno v listinné podobě ve jmenovité hodnotě 69 ks po 1 000,- Kč, 56 ks po 100 000,- Kč, 547 ks po 1 000 000,- Kč a 14 ks po 10 000 000,- Kč.

Akcie nejsou registrovány na veřejných trzích. Splaceno k rozvahovému dni je 100 % hodnoty akcií, tj. 692 669 tis. Kč. Akcie jsou uloženy u jediného akcionáře.

### 3.13. Časové rozlišení aktiv

#### Náklady příštích období

Společnost účtovala 2 347 tis. Kč na účtech nákladů příštích období fakturou za spotřební materiál firmy Roche, služby výpočetní techniky, pojištění členů orgánů společnosti za



Nemocnice Písek, a.s.

škodu způsobenou v souvislosti s výkonem jejich funkce a předplatné časopisů.

### 3.14. Rezervy

Společnost k 31.12.2020 vytvořila rezervy na mzdové závazky v celkové výši 16 525 tis. Kč, z toho na pohyblivou část odměn statutárního a dozorčího orgánu za rok 2020 ve výši 1 271 tis. Kč a rezervu ve výši 15 254 tis. Kč z titulu mzdového závazku za nevyčerpanou dovolenou zaměstnanců.

Společnost vytvořila rezervu na opravy dlouhodobého majetku v souladu se zákonem 583/92 Sb. ve výši 6 785 tis. Kč (z toho tvorba v roce 2020 5 235 tis. Kč) z titulu plánované opravy Počítačového tomografu, oprav výtahů a výměny oken.

Společnost neevduje v účetním období roku 2020 žádné soudní spory, které by mohly v účetním období roku 2021 a následně významně ovlivnit finanční situaci společnosti. Vedení společnosti neidentifikovalo k datu sestavení účetní závěrky žádné další potenciální závazky, na které by nebyla v účetnictví společnosti vytvořena rezerva.

### 3.15. Závazky

#### Dlouhodobé závazky

Společnost evidovala dlouhodobé závazek z obchodních vztahů k 31.12.2020 vůči společnosti Teplárna Písek ve výši 12 500 tis. Kč související s technickým zhodnocením rozvodů pro zásobování areálu nemocnice teplem.

#### Odložená daň

Odložená daň je vypočtena rozvahovým způsobem z dočasných rozdílů mezi účetním a daňovým základem rozvahových položek ve smyslu ČUS č. 003 - Odložená daň. Mezi hlavní položky patří rozdíly mezi daňovou a účetní zůstatkovou hodnotou dlouhodobého majetku. Pro výpočet byla použita očekávaná nominální daňová sazba ve výši 19 % platná v běžném účetním období.

(údaje v Kč)

Výpočet odložené daně	oceňovací rozdíly	Opravné položky k pohledávám	Rezervy	Dlouhodobý majetek	Ostatní	Celkem
Účetní zůstatková hodnota	208 790			675 548 640		
Daňová zůstatková hodnota	0		16 525 122	435 519 242		
Rozdíly	-208 790		16 525 122	-240 029 398		
Sazba 19%	-39 670		3 139 804	-45 605 586		
již promítaně						
Součet	-39 670		3 139 804	-45 605 586		3 139 804
Odložená daň, pohledávka						3 139 804
Odložený daňový závazek	39 670			45 605 586		45 645 256
Odložená daň k 31.12. (+pohledávka/-závazek)						42 505 452

Nemocnice Písek, a.s.



K 31.12.2020 tak čini odložená daň (závazek) 42 505 tis. Kč. Zaučtováno bylo v běžném období zvýšení odloženého daňového závazku o 1 101 tis. Kč oproti stavu odložené daně k 31.12.2019

Z důvodu opatrnosti společnost ve výpočtu odložené daně nezohledňuje vyšší opravných položek.

#### Krátkodobé závazky

##### Závazky z obchodních vztahů

Společnost má závazky z obchodních vztahů v hodnotě 12 824 tis. Kč. Společnost neevduje žádné závazky po lhůtě splatnosti.

Z toho závazky vůči účetním jednotkám v konsolidacním celku

Nemocnice České Budějovice, a.s. 71 tis. Kč

Jihočeské nemocnice, a.s. -528 tis. Kč

##### Závazky k zaměstnancům a státním institucím

(údaje v tis. Kč)

	Stav k 31.12.19	po splatnosti	Stav k 31.12.20	po splatnosti
K zaměstnancům	27 863	0	31 624	0
Ze sociálního zabezpečení	10 667	0	11 945	0
Ze zdravotního pojištění	5 001	0	5 629	0
Finanční úřad - daň z příjmů	0	0	0	0
- DPH	270	0	87	0
- silniční daň	2	0	2	0
- ostatní daň	5 298	0	6 221	0
<b>Celkem</b>	<b>49 101</b>	<b>0</b>	<b>49 101</b>	<b>0</b>

##### Dohadné účty pasivní

Společnost účtovala na dohadné účty pasivní pojištění společnosti od Jihočeského kraje ve výši 859 tis. Kč a nevyfakturované dotávky a služby související s rokem 2020 ve výši 607 tis. Kč.

### 3.16. Bankovní úvěry a výpomoci

#### Dlouhodobé úvěry

Společnost nemá k rozvahovému dni žádný dlouhodobý úvěr.

#### Krátkodobé finanční výpomoci

Společnost nemá k rozvahovému dni žádnou finanční výpomoc.

Nemocnice Písek, a.s.



### 3.17. Informace o rozčlenění tržeb z prodeje služeb z běžné činnosti podle kategorií činnosti a geografického rozdělení

Tržby z prodeje služeb	(údaje v tis. Kč)	
	Rok 2019	Rok 2020
za výkony od zdravotních pojišťoven	783 327	877 031
za výkony, které neplatí ZP	9 300	13 198
za léčení cizinců	6 648	6 510
za regulační poplatky	1 409	1 133
za ubytování	2 462	2 579
za nájem z nebytových prostor	372	409
za nájem movitých věcí	243	240
od srážek	6 138	5 624
za praní prádla	873	1 020
za parkovné	854	541
za ostatní tržby	633	767
<b>CELKEM</b>	<b>812 259</b>	<b>909 052</b>
		111,92

Tržby jsou dosažovány z činnosti na území ČR.

### 3.18. Daň z příjmů - splatná

	k 31.12.2019	k 31.12.2020
Výpočet daně z příjmů	22 614	49 686
Základ daně z úřadnictví	5 281	7 244
Přípočetné položky	11 008	12 650
Odpočetné položky	16 887	44 280
Základ daně před úpravami	0	0
Odečet danové zráhy	6 572	5 951
Ostatní odečty	10 315	38 329
<b>Základ daně po úpravě</b>	<b>19 %</b>	<b>19 %</b>
Srážba daně z příjmů	1 960	7 282
<b>Daň</b>	<b>234</b>	<b>235</b>
Slevy na dani	0	0
Započtené daně zaplacené v zahraničí	0	0
<b>Splatná daň</b>	<b>1 726</b>	<b>7 047</b>

Společnost nemá doměrky splatné daně z příjmu právnických osob za minulá účetní období.

### 3.19. Náklady na auditorské služby a daňové poradenství

Audit účetní závěrky zajišťuje pro Nemocnici Písek, a.s. auditorská společnost NEXIA AP a.s. Za audit roku 2019 bylo v roce 2020 uhrazeno 230 tis. Kč. Dále tato společnost v roce 2020 provedla audit výsledné kalkulace vyrovnávací platby poskytované ke

Nemocnice Písek, a.s.

splnění závazku veřejné služby a audit veřejné podpory v investiční oblasti a výsledné kalkulace její přípustné výše za rok 2019. Cena každého auditu byla 18 tis. Kč vč. DPH.

Společnost má uzavřenou smlouvu na zabezpečení auditu roku 2020 se společností NEXIA AP ve smluvní výši 266 tis. Kč vč. DPH.

### 3.20. Tržby za prodej zboží

Tržby za prodej zboží se oproti roku 2019 klesly o 1 %, tj. o 792 tis. Kč. Propad tržeb byl způsoben omezenou prodejní dobou v prodejně, kde tržby poklesly o 1 901 tis. Kč. Naopak tržby mezitím vrostly v prodeji zboží v lékárně vrostly o 259 tis. Kč a v PZT o 850 tis. Kč.

### 3.21. Jiné provozní náklady a výnosy

Na jiné provozní náklady společnost začítovala celkovou částku 1 122 tis. Kč, z toho největší objem tvořily pojistné majetku a odpovědnosti za škodu ve výši 859 tis. Kč, částka 1 777 tis. Kč za náklady zákonné pojištění zaměstnanců a pracovní úrazy a částka -1 765 tis. Kč upravující náklady o rozúčtování daně z přidané hodnoty (odpočet).

Na jiné provozní výnosy bylo účtováno celkem 93 684 tis. Kč, největší objem tvoří provozní dotace v částce 77 597 tis. Kč, přijaté dary – především ochranné pracovní prostředky ve výši 5 911 tis. Kč, ostatní provozní výnosy, přijaté náhrady škod 253 tis. Kč a ostatní provozní výnosy 9 908 tis. Kč.

V položce provozní Dotace byla přijata dotace od MZ ČR na mimořádné ohodnocení zaměstnanců v souvislosti s pandemií COVID-19 v částce 66 142 tis. Kč, od Jihočeského kraje na nehranzené činnosti 7 000 tis. Kč, od MPSV ČR na sociální služby 1 800 tis. Kč a několik dalších dotací na podporu zaměstnanosti Antivirus, vzdělávání lékařů a v souvislosti s pandemií COVID-19.

### 3.22. Mimořádné náklady a výnosy

Společnost v účetním období neúčtovala o mimořádných nákladech a výnosech.

### 3.23. Přijaté nebo poskytnuté zajištění

Společnost nepřijala ani neposkytla žádné zajištění závazků.

### 3.24. Transakce se společnostmi ve skupině

Transakce se společnostmi ve skupině jsou popsány ve zprávě o vztazích mezi ovládací a ovládanou osobou a o vztazích mezi ovládanou osobou a ostatnými ovládanými osobami stejnou ovládací osobou sestavenou za období roku 2020.

Nemocnice Písek, a.s.



**3.25. Vyúčtování vyrovnávací platby za závazek veřejné služby**

Nemocnice Písek, a.s. byla poskytnuta dle Metodiky výpočtu dovolené míry veřejné podpory ex ante nemocnic Jihočeského kraje (viz Smlouva o poskytnutí dotace za závazek veřejné služby č. SDO/OZDR/7/20) dotace na rok 2020 ve výši 7 000 tis. Kč na zajištění těchto veřejných služeb:

- lékařská pohotovostní služba
- pohotovostní služba na ambulancích nemocnice mimo provozní dobu LSPP.

Nemocnice Písek, a.s. vyčerpala přidělenou vyrovnávací platbu v souladu s uvedenými metodikami a zaslala Jihočeskému kraji, odboru soc. věci a zdravotnictví dne 18.02.2021 vypořádání vyrovnávací platby za závazek veřejné služby (viz příložená tabulka Výsledná kalkulace vyrovnávací platby 2020).

Tato vyrovnávací platba však nebyla k datu sestavení účetní závěrky ověřena zvlášť auditorem. Jedná se tak o předběžně neauditované částky. Audit této vyrovnávací platby bude proveden po datu sestavení účetní závěrky.

Příloha : Nemocnice Písek, a.s., Jiráka Čapka 983, 390 01 Písek, IČ: 25825326

Příloha : Písek, s.r.o. Jiráka Čapka 983, 390 01 Písek, IČ: 25825326

**Výsledná kalkulace vyrovnávací platby 2020**

Číslo	Popis	1	2	3	4	5	6	7	8	9	10
1	Číslo	1	2	3	4	5	6	7	8	9	10
2	Období										
3	Číslo										
4	Popis										
5	Číslo										
6	Popis										
7	Číslo										
8	Popis										
9	Číslo										
10	Popis										
11	Číslo										
12	Popis										
13	Číslo										
14	Popis										
15	Číslo										
16	Popis										
17	Číslo										
18	Popis										
19	Číslo										
20	Popis										
21	Číslo										
22	Popis										
23	Číslo										
24	Popis										
25	Číslo										
26	Popis										
27	Číslo										
28	Popis										
29	Číslo										
30	Popis										
31	Číslo										
32	Popis										
33	Číslo										
34	Popis										
35	Číslo										
36	Popis										
37	Číslo										
38	Popis										
39	Číslo										
40	Popis										
41	Číslo										
42	Popis										
43	Číslo										
44	Popis										
45	Číslo										
46	Popis										
47	Číslo										
48	Popis										
49	Číslo										
50	Popis										
51	Číslo										
52	Popis										
53	Číslo										
54	Popis										
55	Číslo										
56	Popis										
57	Číslo										
58	Popis										
59	Číslo										
60	Popis										
61	Číslo										
62	Popis										
63	Číslo										
64	Popis										
65	Číslo										
66	Popis										
67	Číslo										
68	Popis										
69	Číslo										
70	Popis										
71	Číslo										
72	Popis										
73	Číslo										
74	Popis										
75	Číslo										
76	Popis										
77	Číslo										
78	Popis										
79	Číslo										
80	Popis										
81	Číslo										
82	Popis										
83	Číslo										
84	Popis										
85	Číslo										
86	Popis										
87	Číslo										
88	Popis										
89	Číslo										
90	Popis										
91	Číslo										
92	Popis										
93	Číslo										
94	Popis										
95	Číslo										
96	Popis										
97	Číslo										
98	Popis										
99	Číslo										
100	Popis										

Legenda:  
A.1 = A.1.1 + A.1.2 + A.1.3 + A.1.4 + A.1.5 + A.1.6 + A.1.7 + A.1.8 + A.1.9 + A.1.10 + A.1.11 + A.1.12 + A.1.13 + A.1.14 + A.1.15 + A.1.16 + A.1.17 + A.1.18 + A.1.19 + A.1.20 + A.1.21 + A.1.22 + A.1.23 + A.1.24 + A.1.25 + A.1.26 + A.1.27 + A.1.28 + A.1.29 + A.1.30 + A.1.31 + A.1.32 + A.1.33 + A.1.34 + A.1.35 + A.1.36 + A.1.37 + A.1.38 + A.1.39 + A.1.40 + A.1.41 + A.1.42 + A.1.43 + A.1.44 + A.1.45 + A.1.46 + A.1.47 + A.1.48 + A.1.49 + A.1.50 + A.1.51 + A.1.52 + A.1.53 + A.1.54 + A.1.55 + A.1.56 + A.1.57 + A.1.58 + A.1.59 + A.1.60 + A.1.61 + A.1.62 + A.1.63 + A.1.64 + A.1.65 + A.1.66 + A.1.67 + A.1.68 + A.1.69 + A.1.70 + A.1.71 + A.1.72 + A.1.73 + A.1.74 + A.1.75 + A.1.76 + A.1.77 + A.1.78 + A.1.79 + A.1.80 + A.1.81 + A.1.82 + A.1.83 + A.1.84 + A.1.85 + A.1.86 + A.1.87 + A.1.88 + A.1.89 + A.1.90 + A.1.91 + A.1.92 + A.1.93 + A.1.94 + A.1.95 + A.1.96 + A.1.97 + A.1.98 + A.1.99 + A.1.100 + A.1.101 + A.1.102 + A.1.103 + A.1.104 + A.1.105 + A.1.106 + A.1.107 + A.1.108 + A.1.109 + A.1.110 + A.1.111 + A.1.112 + A.1.113 + A.1.114 + A.1.115 + A.1.116 + A.1.117 + A.1.118 + A.1.119 + A.1.120 + A.1.121 + A.1.122 + A.1.123 + A.1.124 + A.1.125 + A.1.126 + A.1.127 + A.1.128 + A.1.129 + A.1.130 + A.1.131 + A.1.132 + A.1.133 + A.1.134 + A.1.135 + A.1.136 + A.1.137 + A.1.138 + A.1.139 + A.1.140 + A.1.141 + A.1.142 + A.1.143 + A.1.144 + A.1.145 + A.1.146 + A.1.147 + A.1.148 + A.1.149 + A.1.150 + A.1.151 + A.1.152 + A.1.153 + A.1.154 + A.1.155 + A.1.156 + A.1.157 + A.1.158 + A.1.159 + A.1.160 + A.1.161 + A.1.162 + A.1.163 + A.1.164 + A.1.165 + A.1.166 + A.1.167 + A.1.168 + A.1.169 + A.1.170 + A.1.171 + A.1.172 + A.1.173 + A.1.174 + A.1.175 + A.1.176 + A.1.177 + A.1.178 + A.1.179 + A.1.180 + A.1.181 + A.1.182 + A.1.183 + A.1.184 + A.1.185 + A.1.186 + A.1.187 + A.1.188 + A.1.189 + A.1.190 + A.1.191 + A.1.192 + A.1.193 + A.1.194 + A.1.195 + A.1.196 + A.1.197 + A.1.198 + A.1.199 + A.1.200 + A.1.201 + A.1.202 + A.1.203 + A.1.204 + A.1.205 + A.1.206 + A.1.207 + A.1.208 + A.1.209 + A.1.210 + A.1.211 + A.1.212 + A.1.213 + A.1.214 + A.1.215 + A.1.216 + A.1.217 + A.1.218 + A.1.219 + A.1.220 + A.1.221 + A.1.222 + A.1.223 + A.1.224 + A.1.225 + A.1.226 + A.1.227 + A.1.228 + A.1.229 + A.1.230 + A.1.231 + A.1.232 + A.1.233 + A.1.234 + A.1.235 + A.1.236 + A.1.237 + A.1.238 + A.1.239 + A.1.240 + A.1.241 + A.1.242 + A.1.243 + A.1.244 + A.1.245 + A.1.246 + A.1.247 + A.1.248 + A.1.249 + A.1.250 + A.1.251 + A.1.252 + A.1.253 + A.1.254 + A.1.255 + A.1.256 + A.1.257 + A.1.258 + A.1.259 + A.1.260 + A.1.261 + A.1.262 + A.1.263 + A.1.264 + A.1.265 + A.1.266 + A.1.267 + A.1.268 + A.1.269 + A.1.270 + A.1.271 + A.1.272 + A.1.273 + A.1.274 + A.1.275 + A.1.276 + A.1.277 + A.1.278 + A.1.279 + A.1.280 + A.1.281 + A.1.282 + A.1.283 + A.1.284 + A.1.285 + A.1.286 + A.1.287 + A.1.288 + A.1.289 + A.1.290 + A.1.291 + A.1.292 + A.1.293 + A.1.294 + A.1.295 + A.1.296 + A.1.297 + A.1.298 + A.1.299 + A.1.300 + A.1.301 + A.1.302 + A.1.303 + A.1.304 + A.1.305 + A.1.306 + A.1.307 + A.1.308 + A.1.309 + A.1.310 + A.1.311 + A.1.312 + A.1.313 + A.1.314 + A.1.315 + A.1.316 + A.1.317 + A.1.318 + A.1.319 + A.1.320 + A.1.321 + A.1.322 + A.1.323 + A.1.324 + A.1.325 + A.1.326 + A.1.327 + A.1.328 + A.1.329 + A.1.330 + A.1.331 + A.1.332 + A.1.333 + A.1.334 + A.1.335 + A.1.336 + A.1.337 + A.1.338 + A.1.339 + A.1.340 + A.1.341 + A.1.342 + A.1.343 + A.1.344 + A.1.345 + A.1.346 + A.1.347 + A.1.348 + A.1.349 + A.1.350 + A.1.351 + A.1.352 + A.1.353 + A.1.354 + A.1.355 + A.1.356 + A.1.357 + A.1.358 + A.1.359 + A.1.360 + A.1.361 + A.1.362 + A.1.363 + A.1.364 + A.1.365 + A.1.366 + A.1.367 + A.1.368 + A.1.369 + A.1.370 + A.1.371 + A.1.372 + A.1.373 + A.1.374 + A.1.375 + A.1.376 + A.1.377 + A.1.378 + A.1.379 + A.1.380 + A.1.381 + A.1.382 + A.1.383 + A.1.384 + A.1.385 + A.1.386 + A.1.387 + A.1.388 + A.1.389 + A.1.390 + A.1.391 + A.1.392 + A.1.393 + A.1.394 + A.1.395 + A.1.396 + A.1.397 + A.1.398 + A.1.399 + A.1.400 + A.1.401 + A.1.402 + A.1.403 + A.1.404 + A.1.405 + A.1.406 + A.1.407 + A.1.408 + A.1.409 + A.1.410 + A.1.411 + A.1.412 + A.1.413 + A.1.414 + A.1.415 + A.1.416 + A.1.417 + A.1.418 + A.1.419 + A.1.420 + A.1.421 + A.1.422 + A.1.423 + A.1.424 + A.1.425 + A.1.426 + A.1.427 + A.1.428 + A.1.429 + A.1.430 + A.1.431 + A.1.432 + A.1.433 + A.1.434 + A.1.435 + A.1.436 + A.1.437 + A.1.438 + A.1.439 + A.1.440 + A.1.441 + A.1.442 + A.1.443 + A.1.444 + A.1.445 + A.1.446 + A.1.447 + A.1.448 + A.1.449 + A.1.450 + A.1.451 + A.1.452 + A.1.453 + A.1.454 + A.1.455 + A.1.456 + A.1.457 + A.1.458 + A.1.459 + A.1.460 + A.1.461 + A.1.462 + A.1.463 + A.1.464 + A.1.465 + A.1.466 + A.1.467 + A.1.468 + A.1.469 + A.1.470 + A.1.471 + A.1.472 + A.1.473 + A.1.474 + A.1.475 + A.1.476 + A.1.477 + A.1.478 + A.1.479 + A.1.480 + A.1.481 + A.1.482 + A.1.483 + A.1.484 + A.1.485 + A.1.486 + A.1.487 + A.1.488 + A.1.489 + A.1.490 + A.1.491 + A.1.492 + A.1.493 + A.1.494 + A.1.495 + A.1.496 + A.1.497 + A.1.498 + A.1.499 + A.1.500 + A.1.501 + A.1.502 + A.1.503 + A.1.504 + A.1.505 + A.1.506 + A.1.507 + A.1.508 + A.1.509 + A.1.510 + A.1.511 + A.1.512 + A.1.513 + A.1.514 + A.1.515 + A.1.516 + A.1.517 + A.1.518 + A.1.51

## 4. PŘEHLED O PENĚŽNÍCH TOCÍCH

Označení	TEXT	Skutečnost v účetním období	
		běžném	minulém
P.	Stav peněžních prostředků a peněžních ekvivalentů na začátku účetního období	109 646	92 133
Z.	<b>Peněžní toky z hlavní výdělečné činnosti (provozní činnosti)</b>		
A. 1	Účetní zisk nebo ztráta před zdaněním	41 479	20 240
A. 1	Úpravy o nepeněžní operace	37 925	27 659
A. 1	1 Dopisy stálých aktiv a umořování opravné položky k nabytému majetku	26 800	27 645
A. 1	2 Změna stavu opravných položek, rezerv	11 526	248
A. 1	3 Zisk z prodeje stálých aktiv	0	0
A. 1	4 Výnosy z podílů na zisku	0	0
A. 1	5 Vyúčtované nákladové úroky s výjimkou úroků zahrmovaných do ocenění dlouhodobého majetku a vyúčtované výnosové úroky	-401	-234
A. 1	6 Případné úpravy o ostatní nepeněžní operace	0	0
A. *	<b>Cistý peněžní tok z provozní činnosti před zdaněním a změnami pracovního kapitálu</b>	79 404	47 699
A. 2	Změny stavu nepeněžních složek pracovního kapitálu	-35 664	-19 212
A. 2	1 Změna stavu pohledávek z provozní činnosti, přechodných účtů aktiv	-20 069	-12 644
A. 2	2 Změna stavu krátkodobých závazků z provozní činnosti, přechodných účtů pasiv	-2 469	-6 371
A. 2	3 Změna stavu zásob	-13 126	-197
A. 2	4 Změna stavu krátkodobého finančního majetku, nespolečného do peněžních prostředků a ekvivalentů	0	0
A. **	<b>Čistý peněžní tok z provozní činnosti před zdaněním</b>	43 740	28 687
A. 3	Vyplacené úroky s výjimkou úroků zahrmovaných do ocenění dlouhodobého majetku	0	0
A. 4	Přijaté úroky	401	234
A. 5	Zaplacená daň z příjmu a doměry daně za minulá období	-9 597	-357
A. 6	Přijaté podíly na zisku	0	0
A. ***	<b>Cistý peněžní tok z provozní činnosti</b>	34 544	28 564
B. 1	Vydání spojené s nabytím stálých aktiv	-62 049	-59 948
B. 2	Příjmy z prodeje stálých aktiv	0	0
B. 3	Zapůjčky a úvěry s příslušnými osobám	0	0
B. ***	<b>Cistý peněžní tok vztahující se k investiční činnosti</b>	-62 049	-59 948
C.	<b>Peněžní toky z finančních činností</b>		
C. 1	Dopady změn dlouhodobých, resp. krátkodobých závazků	15 651	20 270
C. 2	Zvýšení peněžních prostředků na peněžní prostředky a ekvivalenty fondů ze zisku	16 138	28 627
C. 2	1 Další vklady peněžních prostředků společnosti a akcionářů	18 419	29 300
C. 2	2 Vyplacení podílů na vlastním měni společnosti	0	0
C. 2	3 Další vklady peněžních prostředků společnosti a akcionářů	0	0
C. 2	4 Úhrada ztráty společnosti	0	0
C. 2	5 Prímě platby na vrub fondů	-2 281	-673
C. 2	6 Vyplacené podíly na zisku včetně zaplacené daně	0	0
C. ***	<b>Cistý peněžní tok vztahující se k finanční činnosti</b>	31 789	48 897
F.	<b>Cisté zvýšení resp. snížení peněžních prostředků</b>	4 284	17 513
R.	Stav peněžních prostředků a pen. ekvivalentů na konci účetního období	113 930	109 646



Nemocnice Písek, a. s.

V Písku dne 31. března 2021

Podpis statutárního orgánu:  
funkce                      předseda představenstva

člen představenstva

jméno                      MUDr. Jiří Holan, MBA

Ing. Dana Čagánková

podpis



Nemocnice Písek, a. s.

Zpracováno v souladu s vyhláškou č. 500/2002 Sb.		Obchodní firma nebo jiný název účetní jednotky	
PŘEHLED O PĚNĚŽNÍCH TOCÍCH (výkaz cash-flow) ke dni 31.12.2020 (v celých tisících Kč)		Nemocnice Písek, a.s. Sídlo, bydliště nebo místo podnikání účetní jednotky Karla Čapka 589 397 01 Písek	
Označení	TEXT	Souběžnost v účetním období běžným	minulým
<b>P. Stav peněžních prostředků a peněžních ekvivalentů na začátku účetního období</b>		109 846	82 133
<b>Z. Účetní zisk nebo ztráta před zdaněním</b>		41 470	20 240
A. 1 Úpravy o nepeněžní operace		37 625	27 669
A. 1.1 Dopisy stažení aktiv a určení opravné položky k nefin. majetku		20 800	27 945
A. 1.2 Změna slevu opravných položek, rezerv		11 528	248
A. 1.3 Zisk z prodeje sávkových aktiv		0	0
A. 1.4 Výnosy z podílů na zisku		0	0
A. 1.5 Vyřazení nákladové úroky s výjimkou úroků zahrnovaných do ocenění dlouhodobého majetku a vyúčtování výnosové úroky		-401	-204
A. 1.6 Přísady úpravy o ostatní nepeněžní operace		0	0
A. 2 Změny stavu mezd a ostatních závazků z pracovních poměrů		79 404	47 899
A. 2.1 Změna stavu mezd a ostatních závazků z pracovních poměrů		-39 664	-19 212
A. 2.2 Změna stavu pohledávek z provozní činnosti, předchozích účtů aktiv		-20 069	-12 844
A. 2.3 Změna stavu vzájemných závazků z provozní činnosti, předchozích účtů pasiv		-2 489	-6 371
A. 2.4 Změna stavu zásob		-13 128	-197
A. 2.5 Změna stavu ulehčovacího finančního majetku respektive do peněžních prostředků a ekvivalentů		0	0
A. 2.6 Čistý peněžní tok z provozní činnosti před zdaněním		43 740	29 887
A. 3 Vyplacení úroků a výjimkou úroků zahrnovaných do ocenění dlouhodobého majetku		0	0
A. 4 Přísady úroků		461	234
A. 5 Zúčtování daň z příjmu a daně z příjmu z minulých období		-6 937	-387
A. 6 Přísady podílů na zisku		0	0
<b>A. Čistý peněžní tok z provozní činnosti</b>		<b>34 564</b>	<b>29 564</b>
<b>B. 1 Výsaje spojené s nabytím stávajících aktiv</b>		-82 049	-59 048
B. 2 Příjmy z prodeje stávajících aktiv		0	0
B. 3 Zápůjčky a úvěry srovnávacím osobám		0	0
<b>B. Čistý peněžní tok z investiční činnosti</b>		<b>-82 049</b>	<b>-59 048</b>
<b>C. 1 Dopady změn dlouhodobých resp. trvalých závazků</b>		16 461	20 270
C. 2 Dopady změn vlastního kapitálu na peněžní prostředky a ekvivalenty		16 138	28 627
C. 2.1 Zvýšení peněžních prostředků z úrokové výpůjční záležitosti o kapitál, sleva a ferdu ze zisku.		16 419	28 300
C. 2.2 Vyplacení podílů na vlastním jmění společnosti		0	0
C. 2.3 Další výsaje peněžních prostředků, společnosti a akcionářů		0	0
C. 2.4 Úhrada ztráty společnosti		-2 281	-873
C. 2.5 Príms platby na vrub fondů		0	0
C. 2.6 Vyplacení podílů na zisku včetně zaplacení camé		31 709	48 897
<b>C. Čistý peněžní tok z finančních prostředků</b>		<b>16 461</b>	<b>20 270</b>
<b>E. Čistá zrychlující resp. snížení peněžních prostředků</b>		<b>4 264</b>	<b>17 510</b>
<b>F. Stav peněžních prostředků a pen. ekvivalentů na konci účetního období</b>		<b>114 500</b>	<b>109 846</b>
Chambík sestavení	Podpisový záznam osoby odpovědné za sestavení účetní zprávy	Podpisový záznam statutárního orgánu nebo fyzické osoby, která je účetní jednotkou.	
31.03.2021			



Zpracováno v souladu s vyhláškou č. 500/2002 Sb.		Obchodní firma nebo jiný název účetní jednotky	
PŘEHLED O ZMĚNÁCH VLASTNÍHO KAPITÁLU ke dni 31.12.2020 (v celých tisících Kč)		Nemocnice Písek, a.s. Sídlo, bydliště nebo místo podnikání účetní jednotky Karla Čapka 589 397 01 Písek	
Označení	TEXT	Počáteční zůstatek	Konečný zůstatek
A. Základní kapitál zapsaný v obchodním rejstříku		664 969	692 669
B. Základní kapitál nezapsaný v obchodním rejstříku		7 000	7 000
C. Součet A + B		671 969	700 000
D. Vlastní akcie a vlastní obchodní podíly		0	0
* Součet A + B + D		671 969	700 000
E. Altio		0	0
F. Rezervní fond		21 863	22 875
G. Ostatní fondy ze zisku		3 586	4 341
H. Kapitálové fondy		6 953	6 953
I. Rozdíly z přecenění nezharmutě do hospodářského výsledku		0	0
J. Zisk/ztráta minulých účetních období		-5 458	10 734
K. Zisk/ztráta za účetní období po zdanění		XX	XX
* Celkem		<b>688 913</b>	<b>779 051</b>
Chambík sestavení	Podpisový záznam osoby odpovědné za sestavení účetní zprávy	Podpisový záznam statutárního orgánu nebo fyzické osoby, která je účetní jednotkou.	
31.03.2021			

